

PRESUPUESTO EJERCIDO

ENERO - DICIEMBRE 2008

32 893.5 Millones de Pesos

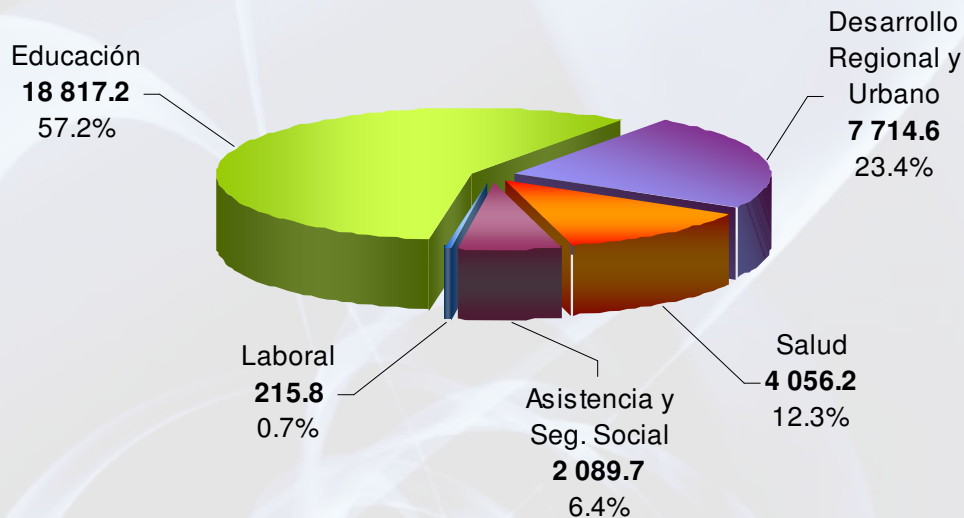

Fuente: Organismos Públicos del Gobierno del Estado

EJE:

Desarrollo
Social y
Combate a la
Desigualdad

- Educación
- Salud
- Asistencia y Seguridad Social
- Laboral
- Desarrollo Regional y Urbano

Los recursos estatales ejercidos en Desarrollo Social y Combate a la Desigualdad, ascendieron a 32 mil 893.5 millones de pesos, representando el 76.8 por ciento del gasto total programable; reafirmando con hechos que el gobierno actual, es un gobierno social y solidario con los que menos tienen.

En el Desarrollo Social y Combate a la Desigualdad, convergen a las funciones de: Educación, Salud, Asistencia y Seguridad Social, Laboral y Desarrollo Regional y Urbano.

En materia de asistencia social, se dio continuidad, de manera importante, al programa Amanecer; en el año 2008, este programa apoyó económicamente a 213 mil 345 adultos mayores de 64 años, como un reconocimiento a aquellos chiapanecos que con trabajo, valores morales y humanos formaron a la actual y futuras generaciones de Chiapas. Por su parte y dentro de este eje estratégico, el DIF Chiapas entregó 64 prótesis terminadas de miembro superior e inferior, beneficiando a 62 personas de las cuales 26 son mujeres y 36 hombres.

Con respecto a la función Educación, se proporcionó el servicio educativo a Un millón 227 mil 812 infantes y jóvenes del nivel básico (preescolar, primaria y secundaria). También se otorgaron 33 mil 776 becas a alumnos aplicados, sobresaliendo los 7 mil 101 apoyos entregados a estudiantes indígenas.

Asimismo, con relación a la cruzada solidaria emprendida por el pueblo y gobierno al inicio de esta administración para reducir significativamente el índice de analfabetismo y el rezago educativo, el Instituto de Educación para Adultos (IEA) incorporó, en este ejercicio fiscal 2008, a 28 mil 762 personas adultas.

La salud de los chiapanecos, es una prioridad estatal del actual gobierno; en este sentido, se realizaron 4 millones 291 mil 927 consultas de primer nivel y 179 mil 473 consultas de segundo nivel, se amplió la cobertura de los servicios médicos a través de la operatividad de las "Caravanas de la Salud" conformadas por unidades médicas móviles que atienden la salud de los habitantes de comunidades alejadas o de difícil acceso.

En el combate a las enfermedades endémicas transmitidas por vector, se realizaron campañas de fumigación principalmente para controlar y eliminar al

mosquito generador de dengue y del paludismo. También se aplicaron 190 mil 976 esquemas completos con las vacunas Sabin, Pentavalente, Tuberculosis (BCG) y triple viral en niños menores de 5 años de edad.

Para llevar a cabo la prevención y detección oportuna de cáncer cérvico-uterino y de mama, el Instituto de Medicina Preventiva, adquirió una unidad móvil equipada para brindar servicios de mastografía, displasias, ultrasonido, entre otros estudios.

En el aspecto laboral, se capacitaron a 3 mil 268 en diferentes oficios y tecnologías como son: Reparación y mantenimiento de motores fuera de borda; Manejo y uso de la fibra de vidrio; Elaboración de quesos; Elaboración de carnes frías y tallado de madera, entre otros. Asimismo, se colocaron a 10 mil 377 personas desempleadas en diversas empresas comerciales y de servicios principalmente en ciudades de Tuxtla Gutiérrez y Tapachula de Córdova y Ordóñez.

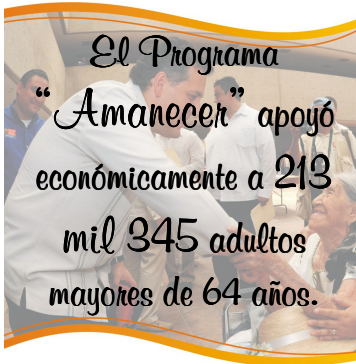

Las ciudades rurales sustentables, son consideradas, como el principal proyecto en materia de desarrollo regional y urbano del actual gobierno, las cuales ubican a Chiapas como el pionero en el ámbito nacional en la ejecución de este tipo de ciudades, que vienen a solucionar el problema añejo de proporcionar los servicios básicos a la población que habita en comunidades dispersas. En el ejercicio 2008, se creó

la primer ciudad de este tipo, Nuevo Juan de Grijalva, en el municipio de Ostucán, mediante este proyecto, se tiene la posibilidad de reunir a la población rural en núcleos urbanos que contarán con escuelas, sistemas de agua entubada, drenaje y alcantarillado, energía eléctrica, unidades médicas, calles pavimentadas, servicios de telecomunicaciones, lugares de esparcimiento y deporte, así como oficinas delegacionales de los organismos públicos de los gobiernos federal y estatal, donde podrán acudir a realizar sus gestiones de obras y servicios.

En los cuadros del avance físico de los proyectos de inversión, se resaltan las obras de gobierno que se ejecutaron en los 28 Municipios de Menor Índice de Desarrollo Humano, con el fin de elevar los niveles de bienestar de la población que habita en estos Municipios.

GASTO TOTAL EN CLASIFICACIÓN FUNCIONAL
DEL 01 DE ENERO AL 31 DE DICIEMBRE DE 2008
(Pesos)

C O N C E P T O	APROBADO	EJERCIDO	VARIACION	
			MONTO	%
DESARROLLO SOCIAL Y COMBATE A LA DESIGUALDAD	30 020 320 991	32 893 511 434	2 873 190 444	9.6
Educación	17 536 291 666	18 817 201 633	1 280 909 967	7.3
Dirección Estratégica	1 127 935 118	973 041 623	(154 893 495)	-13.7
Educación Inicial y Preescolar	2 236 540 124	2 378 640 880	142 100 756	6.4
Educación Primaria	6 773 719 610	6 778 174 652	4 455 042	0.1
Educación Secundaria	3 804 537 279	3 991 533 958	186 996 679	4.9
Educación Profesional Técnica	220 321 775	341 961 908	121 640 133	55.2
Bachillerato General	956 359 088	1 552 851 637	596 492 549	62.4
Bachillerato Técnico	32 849 873	41 061 947	8 212 074	25.0
Técnico Superior	18 300 000		(18 300 000)	-100.0
Educación Normal	214 273 816	215 830 461	1 556 645	0.7
Licenciatura Universitaria	750 645 654	945 982 065	195 336 411	26.0
Licenciatura Tecnológica	55 261 697	85 304 474	30 042 777	54.4
Educación de Posgrado	523 648	446 606	(77 042)	-14.7
Educación para Adultos	202 017 843	203 459 704	1 441 861	0.7
Apoyos a la Educación	492 116 661	635 901 269	143 784 608	29.2
Desarrollo Cultural	137 890 659	141 540 873	3 650 214	2.6
Educación Física y Deporte	512 998 821	531 469 576	18 470 755	3.6
Salud	4 524 398 297	4 056 204 294	(468 194 003)	-10.3
Rectoría del Sistema de Salud	136 444 113	141 217 652	4 773 539	3.5
Servicios de Salud a la Comunidad	765 544 785	633 616 938	(131 927 847)	-17.2
Servicios de Salud a la Persona	3 354 082 862	2 819 932 684	(534 150 178)	-15.9
Generación de Recursos para la Salud	268 326 537	461 437 020	193 110 483	72.0
Asistencia y Seguridad Social	1 517 771 417	2 089 704 472	571 933 055	37.7
Alimentación	127 918 424	220 303 964	92 385 540	72.2
Indígenas	4 728 000	2 264 520	(2 463 480)	-52.1
Otros Grupos Vulnerables	1 226 692 934	1 512 656 748	285 963 814	23.3
Pensiones y Jubilaciones	74 059 669	248 250 327	174 190 658	235.2
Otros Servicios de Seguridad Social	7 490 000	10 012 875	2 522 875	33.7
Dirección Estratégica	76 882 390	96 216 038	19 333 648	25.1
Laboral	197 895 356	215 810 859	17 915 503	9.1
Recursos Humanos	160 818 371	154 628 188	(6 190 183)	-3.8
Capacitación y Promoción para el Empleo	37 076 985	44 009 275	6 932 290	18.7
Capacitación Laboral		17 173 396	17 173 396	*
Desarrollo Regional y Urbano	6 243 964 255	7 714 590 176	1 470 625 921	23.6
Dirección Estratégica	639 285 568	466 421 603	(172 863 965)	-27.0
Urbanización	506 833 674	554 394 987	47 561 313	9.4
Vivienda	188 096 356	122 644 552	(65 451 804)	-34.8
Suministro de Agua	162 231 336	611 740 294	449 508 958	277.1
Drenaje y Tratamiento de Aguas	105 287 666	396 126 802	290 839 136	276.2
Desarrollo Regional	140 636 184	7 639 239	(132 996 945)	-94.6
Electrificación Rural	1 800 000	92 663 231	90 863 231	*
Aportaciones a Municipios	4 499 793 471	5 462 959 468	963 165 997	21.4

Fuente: Poderes Legislativo y Judicial, Dependencias y Entidades del Ejecutivo Estatal y Organismos Autónomos.

* Porcentaje superior al 1000 por ciento