

ESTADO DE SITUACIÓN FINANCIERA

AL 31 DE DICIEMBRE DEL 2005

(Millones de Pesos)

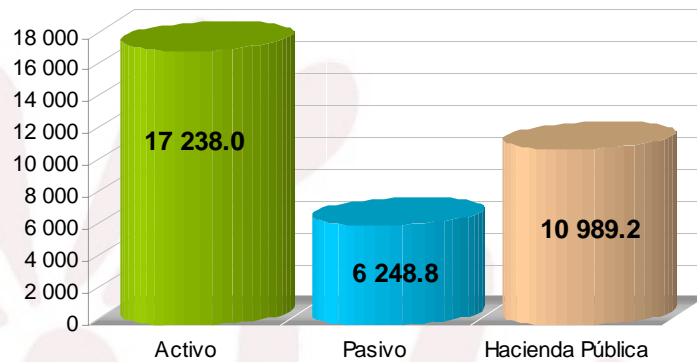

Gráfica: 31

Fuente: Poderes Legislativo y Judicial, Dependencias y Entidades del Ejecutivo Estatal.

Los Estados Financieros del Gobierno del Estado, muestran liquidez y disponibilidad inmediata de 2.1 pesos, para hacer frente a cada peso de los compromisos a corto plazo.

En tanto, la razón de capital de trabajo, muestra que el Estado cuenta con 2.5 pesos para cubrir cada peso que se debe a corto plazo, mientras que la prueba de ácido indica que se cuenta con 2.5 pesos de activos de mayor disponibilidad por cada peso de deuda a corto plazo.

Estados Financieros Consolidados

El Gobierno Constitucional del Estado de Chiapas a través de la Secretaría de Planeación y Finanzas, ha implementado el **“Sistema Integral de Administración Hacendaria Estatal”** (SIAHE), con el objetivo de modernizar y mejorar los sistemas contables y administrativos que se operan en los distintos centros contables de los organismos públicos ejecutores del gasto.

Lo anterior, con la finalidad de fortalecer la transparencia y disciplina en el manejo de los recursos públicos, vinculando las actividades esenciales relacionadas con el control del ejercicio del gasto público, la administración financiera y su registro contable, mediante el desarrollo de aplicaciones automatizadas, generando información precisa sobre los registros contables de los diversos conceptos que conforman las finanzas públicas, así como el nivel de desagregación, claridad y consistencia que se tiene en el contenido de la Cuenta Pública, permitiendo con esto visualizar con mayor transparencia el manejo de los recursos públicos y el control del ejercicio del gasto, ya que cumple con el ciclo programático presupuestario del mismo, a través de su registro contable eficiente.

Este reto ha representado para la disciplina contable la oportunidad de convertir los registros de operaciones en información oportuna, confiable y veraz, facilitando con ello el proceso de la consolidación de los Estados Financieros de 51 Organismos Públicos y Centros Contables.

En este mismo sentido, el Gobierno de Chiapas, durante los cinco años que va de su administración gubernamental, ha sostenido el firme compromiso por continuar informando a la sociedad en forma clara y transparente sobre su gestión.

Prueba de ello, es que por segundo año consecutivo la consultoría privada “Aregional” otorgó el primer lugar a Chiapas en el **“Índice de Transparencia de la Información Fiscal”**, y aunado a esto también se obtuvo el primer lugar en el **“Índice sobre la Calidad de la Información y Estructura de las Cuentas Públicas Estatales”**.

Los Estados Financieros al 31 de diciembre del 2005, presentan fortaleza y solidez, toda vez que reflejan un bajo nivel de deuda, aumento de los ingresos propios del Estado, un sólido desempeño presupuestal, un nivel sostenido de gasto de inversión, consistentes políticas administrativas y un adecuado desempeño financiero, y además se encuentran elaborados con apego a los Principios Básicos de Contabilidad Gubernamental y cumplen en su mayoría con las Normas Internacionales de Contabilidad (NIC'S) emitidas por la International Federation of Accountants, así como a los criterios, normas y reglas específicas que formula la Secretaría de Planeación y Finanzas, para sustentar el correcto registro contable de las operaciones financieras y presupuestarias, efectuados por los centros contables durante el periodo que se informa.

La información que se presenta en este apartado, es el resultado de la consolidación de los Estados Financieros de cada uno de los centros contables de las dependencias y entidades, que conforman el poder Ejecutivo, así como el Legislativo y Judicial.

Con el propósito de apoyar el análisis de los Estados Financieros se incorporan notas que mencionan las principales bases de integración de los mismos y las políticas de carácter normativo y contable aplicadas para la obtención de la información, así también se presenta el análisis de los rubros que integran el estado de Situación Financiera.

Cuadro 49

GOBIERNO CONSTITUCIONAL DEL ESTADO DE CHIAPAS
ESTADO DE SITUACIÓN FINANCIERA CONSOLIDADO DE LOS PODERES LEGISLATIVO, EJECUTIVO Y JUDICIAL

Al 31 de Diciembre del 2005

(Pesos)

A C T I V O		P A S I V O	
CIRCULANTE		A CORTO PLAZO	
Bancos	6 006 377 025	Servicios Personales	673 133 043
Deudores	55 523 382	Proveedores	418 361 083
Ingresos en Tránsito	1 083 128 900	Acreedores	1 426 343 977
Anticipos a Proveedores	11 185	Retenciones y Descuentos a Favor de Terceros	191 100 728
Anticipos a Contratistas	106 467 416	Retenciones a Contratistas de Obra Pública	11 064 085
Inventarios	104 471 613	Impuestos Municipales Administrados	1 576 361
		Recaudación de Impuestos Frales. Coordinados	24 337 570
		Adeudos de Años Anteriores	153 996 310
Suma el Activo Circulante	7 355 979 521	Suma el Pasivo a Corto Plazo	2 899 913 157
FIJO		A LARGO PLAZO	
Bienes Muebles	2 308 955 565	Deuda Pública Estatal a Largo Plazo	866 937 225
Bienes Inmuebles	3 453 372 252		
Obras en Proceso	2 985 412 949	Suma el Pasivo a Largo Plazo	866 937 225
Fideicomisos	69 109 933	OTROS PASIVOS	
Otras Inversiones	665 636 556	Pasivos de Administración	1 805 945 390
Especies Animales	54 476 566	Fondos Diversos	675 437 586
Bienes en Contrato de Comodato	14 499 648	Pasivos en Depuración	661 692
Suma el Activo Fijo	9 551 463 469	Suma Otros Pasivos	2 482 044 668
		SUMA EL PASIVO TOTAL	6 248 895 050
OTROS ACTIVOS		HACIENDA PÚBLICA	
Activos de Administración	328 560 734	Patrimonio	10 527 337 391
Activos en Depuración	2 076 659	Resultado del Ejercicio	3 258 012 612
		Rectificaciones a Resultados	(2 796 164 670)
Suma Otros Activos	330 637 393	Suma la Hacienda Pública	10 989 185 333
SUMA EL ACTIVO TOTAL	17 238 080 383	SUMA EL PASIVO Y LA HACIENDA PÚBLICA	17 238 080 383
CUENTAS DE ORDEN PRESUPUESTALES			
Ley de Ingresos Estimada	28 037 226 000	Ley de Ingresos Ejecutada	32 655 454 104
Presupuesto Ejercido	32 969 640 869	Presupuesto Modificado	34 529 716 235
Presupuesto por Ejercer	1 560 075 366	Ley de Ingresos por Ejecutar	(4 618 228 104)
SUMA	62 566 942 235	SUMA	62 566 942 235
CUENTAS DE MEMORANDA			
Avales Otorgados por el Gobierno del Edo.	172 793 359	Otorgamiento de Avales por el Gobierno del Edo.	172 793 359

Fuente: Poderes Legislativo y Judicial, Dependencias y Entidades del Poder Ejecutivo.

Cuadro 50**GOBIERNO CONSTITUCIONAL DEL ESTADO DE CHIAPAS****ESTADO DE RESULTADOS**

Del 1o. de Enero al 31 de Diciembre del 2005

(Pesos)

CONCEPTO	IMPORTE	TOTALES
INGRESOS		32 676 954 168
Ingresos de Ley	32 655 454 104	
Ingresos Propios	20 835 550	
Beneficios Diversos	293 746	
2) Diferencias por Tipo de Cambio a Favor	370 768	
EGRESOS		29 418 941 556
1) Transferencias y Aportaciones a Organismos	559 951 402	
Costo de Operación	28 801 669 491	
2) Diferencia por Tipo de Cambio a Cargo	868 836	
3) Pérdidas Diversas	1 737 513	
4) Aumento o Disminución de la Deuda Pública	4 124 051	
Costo de Operación con Ingresos Propios	13 979 608	
5) Recuperaciones de Capital	36 610 655	
6) RESULTADO DEL EJERCICIO		3 258 012 612

- 1) Recursos otorgados a Organismos Autónomos (Instituto Estatal Electoral, Comisión de los Derechos Humanos, Fiscalía General del Edo., Contraloría de la Legalidad Electoral y Fiscalía Electoral del Estado) .
- 2) Diferencias originadas por el manejo de cuentas bancarias en dólares.
- 3) Importe originado por recuperación de bienes inventariables a un costo menor al de su valor en libros, así como comisiones bancarias de ejercicios anteriores.
- 4) Corresponde a la diferencia por la revaluación de las UDI's, instrumento en que se tiene contratada parte de la deuda pública estatal con Banamex, S.A.
- 5) Corresponde a diferencias recuperadas de bienes inventariables, así como recuperación de créditos otorgados para inversión.
- 6) El resultado se integra principalmente por las adquisiciones de bienes muebles e inmuebles, consideradas como inversión, así como por recursos refrendados, etiquetados y comprometidos de gasto de Inversión e Institucional, para obras en proceso y proyectos productivos pendientes de aplicación.

Fuente: Poderes Legislativo y Judicial, Dependencias y Entidades del Poder Ejecutivo.

Cuadro 51

GOBIERNO CONSTITUCIONAL DEL ESTADO DE CHIAPAS
ESTADO DE MODIFICACIÓN A LA HACIENDA PÚBLICA DEL ESTADO
 Del 1o. de Enero al 31 de Diciembre del 2005
 (Pesos)

CONCEPTO	A FAVOR	EN CONTRA
INGRESOS	32 676 954 168	
Ingresos de Ley	32 655 454 104	
Ingresos Propios	20 835 550	
Beneficios Diversos	293 746	
2) Diferencias por Tipo de Cambio a Favor	370 768	
EGRESOS		29 418 941 556
1) Transferencias y Aportaciones a Organismos		559 951 402
Costo de Operación		28 801 669 491
2) Diferencia por Tipo de Cambio a Cargo		868 836
3) Pérdidas Diversas		1 737 513
4) Aumento o Disminución de la Deuda Pública		4 124 051
Costo de Operación con Ingresos Propios		13 979 608
5) Recuperaciones de Capital		36 610 655
RESULTADO DEL EJERCICIO	3 258 012 612	
OTRAS OPERACIONES		
6) Variaciones al Patrimonio		2 595 356 894
MODIFICACIÓN NETA	662 655 718	

- 1) Recursos otorgados a Organismos Autónomos (Instituto Estatal Electoral, Comisión de los Derechos Humanos, Fiscalía General del Edo., Contraloría de la Legalidad Electoral y Fiscalía Electoral del Estado) .
- 2) Diferencias originadas por el manejo de cuentas bancarias en dólares.
- 3) Importe originado por recuperación de bienes inventariables a un costo menor al de su valor en libros, incobrabilidad de cuentas por cobrar, así como comisiones bancarias de ejercicios anteriores.
- 4) Corresponde a la diferencia por la revaluación de las UDI's, instrumento en que se tiene contratada parte de la deuda pública estatal con Banamex, S.A.
- 5) Corresponde a diferencias recuperadas de bienes inventariables, así como recuperación de créditos otorgados para inversión.
- 6) La variación se debe principalmente a los incrementos y decrementos al patrimonio, rectificaciones a resultados de años anteriores, entre otras operaciones.

Fuente: Poderes Legislativo y Judicial, Dependencias y Entidades del Poder Ejecutivo.

NOTAS A LOS ESTADOS FINANCIEROS CONSOLIDADOS

Las actividades que realizan los centros contables que integran el “Sistema Integral de Contabilidad Gubernamental” (SICG), están reguladas por principios, normas, criterios, sistemas, procedimientos, métodos y políticas contables específicas, seleccionadas y aplicadas para las transacciones y eventos cuantificables en términos económicos.

Estructura del Sistema Integral de Contabilidad Gubernamental

El SICG se compone de cuatro subsistemas:

Recaudación; registra los ingresos públicos establecidos en Ley.

Fondos Estatales; administra y controla los recursos financieros del erario estatal.

Egresos; registra todas las erogaciones que se establecen dentro del Presupuesto de Egresos del Estado.

Deuda Pública; registra todas las operaciones derivadas de la administración de la deuda.

Éstos se relacionan entre sí por medio de mecanismos de enlace y de consolidación de la información.

Principios Básicos de Contabilidad Gubernamental

Son un conjunto de postulados que rigen el ejercicio profesional de la Contabilidad Gubernamental, para sustentar el registro correcto de las operaciones, la elaboración y presentación oportuna de Estados Financieros, basados en su razonamiento, eficiencia demostrada, y respaldo de legislaciones especializadas.

Bases de Preparación de los Estados Financieros

Para la integración de los Estados Financieros, los saldos se determinaron a partir de la información proporcionada por cada uno de los centros contables de las dependencias y entidades, que conforman el poder Ejecutivo, así como los poderes Legislativo y Judicial; en apego a los Principios Básicos de Contabilidad Gubernamental, manuales del SICG, y a las normas y procedimientos técnicos-financieros emitidos por la Secretaría de Planeación y Finanzas, a través de la Dirección de Contabilidad y Evaluación.

El proceso de elaboración de los Estados Financieros, se llevó a cabo con base acumulativa, sumando los saldos iniciales y operaciones efectuadas en el transcurso del ejercicio, por cada una de las

dependencias y entidades, así como de los demás centros contables.

PRINCIPALES POLÍTICAS CONTABLES

Libros principales

Lo constituyen los Libros en que cada dependencia y Entidad deben obligatoriamente registrar sus operaciones, éstos se componen de: Libros Diario y Mayor, en los cuales se registra la información financiera, hechos y cifras expresadas en unidades monetarias.

Archivo contable

Forman parte del archivo contable, los documentos originales como son: los libros de contabilidad, los registros contables, y toda la documentación que comprueba y justifica los ingresos y gastos públicos.

Asimismo, los catálogos e instructivos del manejo de cuentas, además de la información generada y cualquier otra necesaria para la operación del SIAHE.

Control interno

Comprende el plan de organización y todos los métodos y procedimientos que en forma coordinada adoptan las dependencias y entidades para salvaguardar los activos, verificar la razonabilidad y confiabilidad de la información contable, y promover la eficiencia operacional y la adherencia a la normatividad vigente.

Inventario físico

Se refiere al método de evaluación que aplican las dependencias y entidades al cierre del ejercicio, denominado inventarios perpetuos, por las existencias reflejadas en sus almacenes.

De acuerdo al importe del inventario físico, comprueban si el resultado coincide con el saldo financiero, analizan las diferencias y proceden a los registros de ajustes correspondientes.

Registro de las operaciones

En apego a los Principios de Contabilidad Gubernamental y a las normas y manuales vigentes; las dependencias y entidades de la Administración Pública Estatal como responsables de realizar sus registros contables producto de las operaciones, registran los

gastos como tales en el momento en que se devenguen y los ingresos cuando se realicen.

Consolidación de la información

La consolidación de la información financiera, se realiza mediante mecanismos de conciliación para identificar las operaciones que inciden en dos o más dependencias, entidades o subsistemas, con la finalidad de eliminarlas para no reflejar registros compensados entre éstos.

COMENTARIOS AL ESTADO DE SITUACIÓN FINANCIERA

ACTIVO

Circulante:

Bancos

El saldo de ésta cuenta, corresponde a recursos disponibles para hacer frente a los compromisos de las dependencias y entidades ante proveedores y prestadores de servicios, recursos etiquetados y refrendados, a fin de garantizar el cumplimiento del programa de inversión y la ejecución de obras de continuidad, ingresos recaudados por las delegaciones hacendarias, inversiones en las instituciones bancarias, ingresos propios obtenidos por las entidades, cheques en circulación del ejercicio anterior, así como fondos ajenos y comprometidos pendientes de aplicar (aguinaldo devengado no pagado e impuestos retenidos pendientes de enterar, etc.)

Deudores

El saldo representa los préstamos otorgados a diversos Municipios, así como a organismos subsidiados como el INVI para diversos programas de vivienda. Incluye también deudores por responsabilidades fincadas y deudores sujetos a resolución judicial.

Ingresos en Tránsito

Su saldo representa los ingresos pendientes de depósito al cierre del ejercicio fiscal 2005, en las cuentas bancarias de la Tesorería de la Secretaría de Planeación y Finanzas, integrado principalmente por los recursos del Fondo de Aportaciones para la Educación Básica y Normal (FAEB), Fondo de Aportaciones de Salud (FASSA), correspondiente a la segunda parte de aguinaldo 2005, Otras Aportaciones y Subsidios, recursos que se encuentran como garantía de la deuda pública estatal, recurso Programa Emergente Ramo 11,

así como incentivos por administración de ingresos federales, entre otros.

Anticipos a Proveedores y a Contratistas

Su saldo corresponde a los anticipos otorgados a cuenta de servicios y adquisiciones efectuados por las dependencias y entidades al cierre del ejercicio que se informa, principalmente a los anticipos otorgados a contratistas para la ejecución de las obras en proceso del gobierno del Estado.

Inventarios

El importe de éste grupo del activo circulante nos indica los materiales y útiles de administración, productos químicos, farmacéuticos y de laboratorio, así como materiales de construcción, combustibles, lubricantes y aditivos, con que cuentan las dependencias y entidades del Gobierno del Estado al cierre del ejercicio fiscal 2005.

Fijo:

Bienes Muebles

El saldo de este renglón del activo fijo, representa todo el mobiliario y equipo de administración, vehículos y equipo de transporte, equipo instrumental médico y de laboratorio, herramientas y refacciones, así como maquinaria y equipo de defensa y seguridad pública con que cuentan las dependencias y entidades de la Administración Pública Estatal.

Bienes Inmuebles

El saldo que presenta ésta cuenta, corresponde a toda la infraestructura tangible (Edificios, Terrenos y Obras Terminadas por Transferir) propiedad del Gobierno del Estado.

Obras en Proceso

Este saldo representa las obras que ejecuta el Gobierno del Estado pendiente de finiquitar al cierre del ejercicio, por encontrarse en proceso de conclusión, destacándose los de mayor importancia la construcción de aulas prefabricadas en diferentes escuelas, pavimentación de vialidades, así como obras de abasto y asistencia social.

Fideicomisos

El saldo de esta cuenta, corresponde a los fideicomisos recuperables del Gobierno del Estado. Para el financiamiento agropecuario, industrial, de obras,

educación, comercio y otros servicios; los cuales se mencionan a continuación:

- Programa. Esp. de Financ. a la Vivienda para el Magisterio del Estado de Chiapas.
- Fondo de Inversión para cubrir el Costo de las Reparaciones por Siniestros que ocurran a los Vehículos del Gobierno del Estado.
- Fideicomiso del Fondo Estatal Industrial de Chiapas.
- Fideicomiso Irrevocable del Fondo de Apoyo a los Jóvenes Empresarios de Chiapas.
- Fideicomiso Irrevocable del Fondo de Financiamiento para las Empresas de Solidaridad Social del Sector Artesanal de Chiapas.
- Fideicomiso Irrevocable del Fondo Estatal para la Educación y Salud de la Infancia Chiapaneca.
- Fondo de Garantía y Modernización del Par-vial, Tapachula, Chiapas.
- AXA YASAKI, Monterrey S.A.

Otras Inversiones

Este saldo nos indica las erogaciones recuperables, créditos directos para actividades productivas, adquisición de valores y fondos comprometidos de inversión pública; mencionándose a continuación las de mayor importancia:

- Productores de Leche del Valle.
- Consejo de Comercialización de la Flor.
- Comercializadora Agropecuaria de Mapastepec.
- Frigorífico de Chiapas.
- Agroindustrializadora APITEC S.C. de R.L.
- Ortoagros la Frailesca S.C. de R.L.
- Chiquirichiapas S.C. de R.L.
- Productores Agropecuarios y Forestal.
- Centro Porcícola la Florida S.C. de R.L.
- Fondo para la Construcción, Rehabilitación, Mantenimiento y Equipo de los Espacios Educativos.
- Concesión de créditos a productores y artesanos.
- Apoyos Crediticios a los Afectados del Mercado de los Ancianos.
- Créditos Directos para Actividades Productivas.
- Industrias Metalúrgicas de Chiapas.

- Fondo Chiapas.
- Impulsora Agropecuaria y Forestal de Chiapas.
- Fondo de Garantía Modernización del Parvial.
- Programa Microfinanciamiento de la Mujer.
- Programa Microempresas Sociales.
- Fondo para la reconstrucción y conservación de suelos de áreas forestales afectadas por el huracán STAN.

Especies Animales

El saldo de esta cuenta se integra por los semovientes de trabajo y reproducción, especies menores, piscícolas y de zoológico en poder de las dependencias y entidades de la Administración Pública Estatal.

Bienes en Contrato de Comodato

El saldo de esta cuenta, representa el valor de los bienes muebles e inmuebles propiedad del Gobierno del Estado, que se encuentran en contrato de comodato, principalmente los otorgados por la Secretaría de Administración, por mencionar algunas de las siguientes dependencias u organismos:

Instituto de Salud
Supremo Tribunal de Justicia del Estado
Congreso del Estado
ISSTECH
SMAPA
Instituto de las Artesanías
Fideicomiso del Sector Policial
Sindicato de Trabajadores al Servicio del Gob. del Edo.
POLYFORUM
Instituto de Desarrollo Humano

Otros Activos:

Activos de Administración

Representa principalmente los reintegros por obras refrendadas al cierre del ejercicio que se informa, depósitos otorgados en garantía, así como operaciones en proceso (ADEFAS para 2006).

Activos en Depuración

El saldo que presenta este rubro, corresponde a operaciones de administraciones anteriores pendientes de depurar por parte de las dependencias y entidades.

PASIVO**A Corto Plazo:**

Servicios Personales

El saldo que refleja esta cuenta se debe al pasivo por concepto de 20 días de aguinaldo devengado no pagado al cierre del ejercicio que se informa, correspondiente al personal de burocracia y magisterio del Gobierno del Estado.

Proveedores

Su saldo integra los compromisos contraídos por las dependencias y entidades, por concepto de adquisiciones de materiales de consumo y administración, pendientes de liquidar al 31 de diciembre del 2005.

Acreedores

Este saldo representa los compromisos adquiridos por concepto de gastos de administración, servicios básicos y de operación de las diversas dependencias y entidades, así como cuota IMSS, cuota ISSTECH, 1.5 Sobre Nóminas, recursos comprometidos, cheques en circulación no cobrados en su oportunidad, ministraciones pendientes de depósito a diversos organismos, entre otros.

Retenciones y Descuentos a Favor de Terceros

El saldo de esta cuenta corresponde a descuentos y retenciones de impuestos a favor de terceros, ISSS, ISSSTE, IVA, 1.5 sobre nóminas de prestadores de servicios, ISR por arrendamiento y honorarios, pendientes de enterar al cierre del ejercicio 2005.

Retenciones a Contratistas de Obra Pública

El saldo de esta cuenta representa las retenciones efectuadas a los contratistas, por concepto de 1 por ciento aportación al Estado para obras de beneficio social, 2 al millar para el Instituto de Capacitación a los Trabajadores de la Industria de la Construcción, 5 por ciento del fondo de garantía, 10 por ciento de ISR a contratistas, pendientes de entero o aplicación al cierre del periodo que se informa.

Impuestos Municipales Administrados

Su saldo corresponde a los ingresos derivados de la recaudación de impuestos municipales administrados, por concepto de predial, traslación de dominio, fraccionamientos y condominios pendientes de aplicación al cierre del ejercicio 2005.

Recaudación de Impuestos Federales Coordinados

El saldo de esta cuenta, se integra por el cobro de impuestos federales; por concepto de impuesto sobre la renta, impuesto al valor agregado y otras imposiciones por concepto de tenencia o uso de vehículos, tenencia o uso de motocicletas, recargos, multas de administración federal, infracciones impuestas, inspección y vigilancia, gastos de ejecución por requerimientos, impuestos s/ automóviles nuevos (I.S.A.N.), multas impuestas por la Entidad (IVA, IA, ISR), concesiones y permisos para el uso o goce de inmuebles, pendientes de aplicación al cierre del 2005.

Adeudos de Años Anteriores

El saldo de este rubro, representa los compromisos asumidos por las dependencias y entidades, correspondientes a ejercicios anteriores, los cuales se encuentran pendientes de liquidación, depuración o cancelación.

A largo Plazo:

Deuda Pública Estatal

Refleja el saldo de la deuda pública directa a largo plazo por créditos contratados en administraciones anteriores con instituciones financieras.

Otros Pasivos:

Pasivos de Administración

Su saldo, representa pasivos por operaciones presupuestales y ajenas, pasivos por factoraje financiero, fianzas penales, abonos bancarios por aclarar; pero principalmente por los anticipos a cuenta de participaciones fiscales federales.

Fondos Diversos

El saldo de esta cuenta se integra por fondos comprometidos como son: Fondo Caja de Ahorro del Personal de Confianza, Fondo de Previsión de Seguro de Vida, entre otros.

Pasivos en Depuración

Representa pasivos de administraciones anteriores, pendientes de depurar contablemente por parte de las dependencias y entidades.

HACIENDA PÚBLICA

Patrimonio

El saldo de esta cuenta, representa la diferencia entre los bienes, derechos y obligaciones del Gobierno del Estado, así como sus modificaciones por los incrementos y decrementos a la Hacienda Pública.

Resultados del Ejercicio

El saldo de esta cuenta, se integra por la diferencia entre los ingresos percibidos (Ingresos de Ley, Ingresos Propios, Beneficios Diversos y Diferencias por tipo de Cambio a Favor) y los egresos efectuados (Gastos de Operación, Transferencias y Aportaciones a Organismos, Diferencia por Tipo de Cambio a Cargo, Pérdidas Diversas, Aumento o Disminución de la Deuda Pública, Gastos de Operación con Ingresos Propios y Recuperaciones de Capital). El resultado obtenido al cierre del ejercicio 2005 corresponde a recursos refrendados y comprometidos de gastos de inversión

para la continuidad de obras en proceso, proyectos productivos, gasto institucional, así como de Fondos Federales etiquetados pendientes aplicación al cierre del ejercicio que se informa.

Rectificaciones a Resultados

El saldo de esta cuenta, representa el aumento o disminución al patrimonio, derivado de las operaciones de ejercicios anteriores, así como la aplicación de los ADEFAS.

RAZONES FINANCIERAS

Al 31 de diciembre del 2005, con base a los resultados obtenidos, podemos afirmar que la posición financiera del Gobierno del Estado muestra fortaleza y solidez; toda vez que los saldos de los pasivos y débitos se han mantenido en niveles saludables y el equilibrio de la recaudación de los ingresos, ha permitido una buena estabilidad en las Finanzas Públicas.

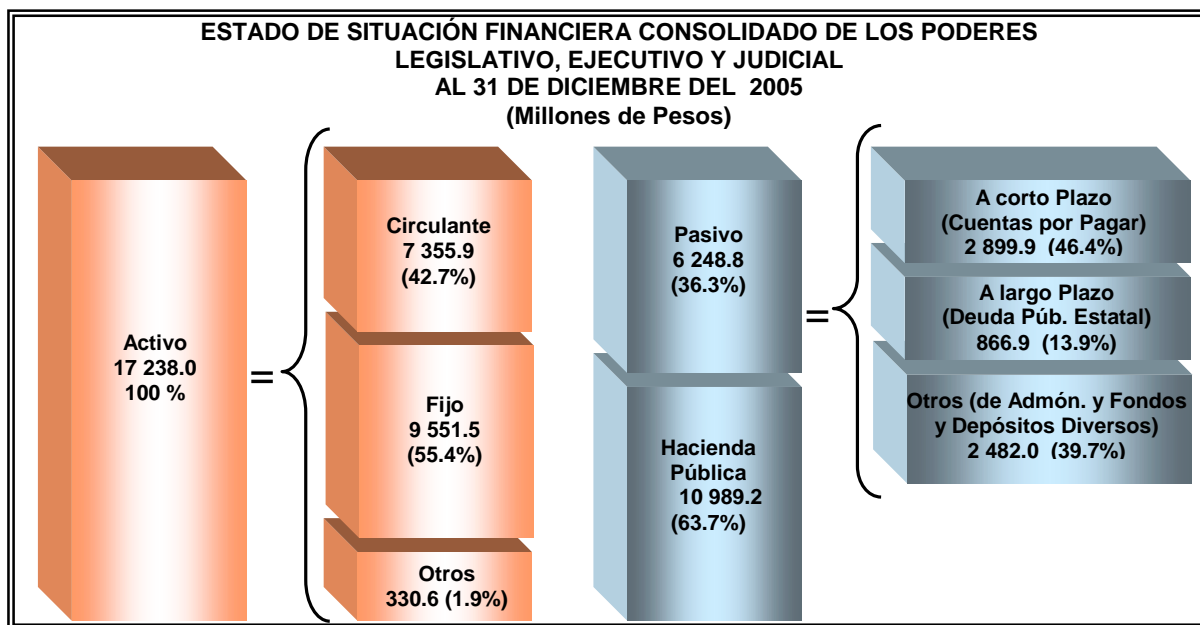

Lo anterior lo confirman las siguientes razones financieras:

Los Estados Financieros muestran una buena **liquidez y disponibilidad inmediata** de 2.1 pesos para hacer frente a cada peso de deuda por los compromisos de corto plazo.

La razón de **capital de trabajo**, muestra que el Gobierno cuenta con 2.5 pesos para cubrir cada peso que debe por sus compromisos a corto plazo.

La **prueba del ácido**, indica que el Estado cuenta con 2.5 pesos de activos de mayor disponibilidad por cada peso de deuda a corto plazo.

En conclusión las obligaciones que se tienen tanto en el corto como en el largo plazo, son cubiertas de manera favorable con el total de los activos propiedad del Estado.

RAZONES FINANCIERAS 2000 - 2005

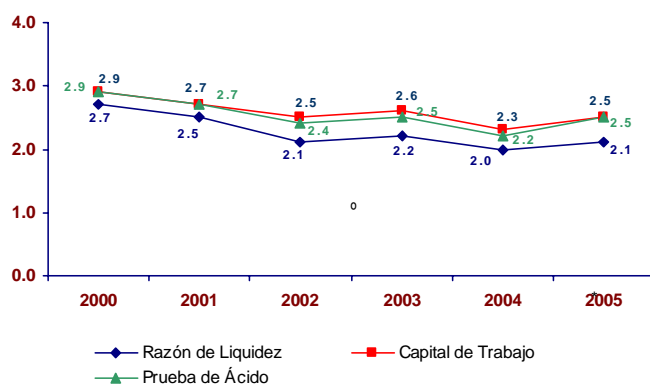

Gráfica: 32

Fuente: Estados Financieros Consolidados de los Poderes Legislativo, Ejecutivo y Judicial.

Al cierre del ejercicio 2005, las razones financieras con relación al ejercicio anterior reflejan un crecimiento en liquidez de 0.1, mientras que en el capital de trabajo y prueba de ácido fue de 0.2 y 0.3 puntos, respectivamente.

En comparación con los resultados alcanzados en el ejercicio 2000, se muestra una disminución, toda vez que en rubro de bancos presenta un crecimiento de el 218.0 por ciento nominalmente con relación a aquel año, mientras que los pasivos a corto plazo se observa un incremento en mayor proporción por 318.9 por ciento.

Lo anterior, en razón a que al cierre del 2000, se liquidaron en su mayoría los pasivos devengados e inmediatos por cierre de sexenio, mientras que al término del 2005 se encuentran pasivos por concepto de 20 días de aguinaldo devengados no pagados, compromisos por liquidar ante proveedores y acreedores, recursos refrendados, etiquetados y comprometidos de gasto de inversión e institucional, para obras de continuidad y proyectos productivos, entre otros, para finiquitarse en el siguiente ejercicio.

Repercutiendo de esta forma en las razones financieras determinadas al cierre del periodo que se informa.

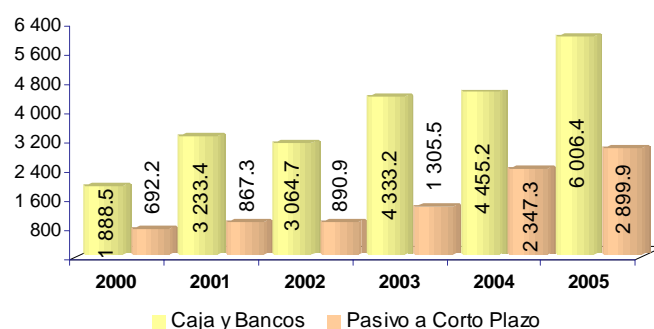
SALDO EN BANCOS Y PASIVO A CORTO PLAZO 2000 - 2005
(Millones de Pesos)

Gráfica: 33

Fuente: Estados Financieros Consolidados de los Poderes Legislativo, Ejecutivo y Judicial.

Cuadro 52

GOBIERNO DEL ESTADO DE CHIAPAS
ESTADO DE SITUACIÓN FINANCIERA COMPARATIVO
 CORRESPONDIENTE A LOS EJERCICIOS 2004 - 2005
 (Millones de Pesos)

CONCEPTO	SALDOS		VARIACIÓN	
	2004	2005	NOMINAL	%
ACTIVO				
CIRCULANTE	5 331.3	7 355.9	2 024.6	38.0
FIJO	8 574.4	9 551.5	977.1	11.4
OTROS ACTIVOS	1 078.4	330.6	(747.8)	- 69.3
TOTAL ACTIVO	14 984.1	17 238.0	2 253.9	15.0
PASIVO				
A CORTO PLAZO	2 347.3	2 899.9	552.6	23.5
A LARGO PLAZO	879.1	866.9	(12.2)	- 1.4
OTROS PASIVOS	1 431.2	2 482.0	1 050.8	73.4
TOTAL PASIVO	4 657.6	6 248.8	1 591.2	34.2
HACIENDA PÚBLICA				
PATRIMONIO	7 837.2	10 527.3	2 690.1	34.3
RESULTADOS DEL EJERCICIO	3 760.3	3 258.0	(502.3)	- 13.4
RECTIFICACIONES A RESULTADOS	(1 271.0)	(2 796.1)	(1 525.1)	120.0
TOTAL HACIENDA PÚBLICA	10 326.5	10 989.2	662.7	6.4
SUMA EL PASIVO Y LA HACIENDA PÚBLICA	14 984.1	17 238.0	2 253.9	15.0

Fuente: Poderes Legislativo y Judicial, Dependencias y Entidades del Poder Ejecutivo.

COMENTARIOS AL ESTADO DE SITUACIÓN FINANCIERA COMPARATIVO

Activo:

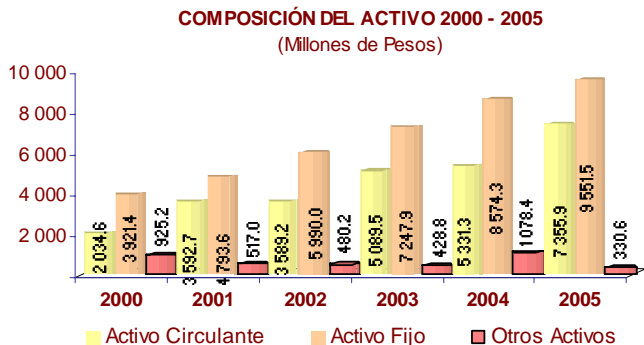

Gráfica: 34

Fuente: Estados Financieros Consolidados de los Poderes Legislativo, Ejecutivo y Judicial.

Al cierre del ejercicio 2005, el rubro del activo circulante se ha incrementado en un 38.0 por ciento en relación al ejercicio anterior y en comparación con el saldo del 2000 ha crecido 261.5 por ciento, esto principalmente a los ingresos adicionales derivados de la coordinación fiscal, principalmente de las participaciones fiscales federales, incentivos por administración de ingresos federales, aportaciones y subsidios federales, además del incremento de los ingresos propios recaudados por concepto de impuestos, derechos y productos.

El activo fijo reporta un incremento del 11.4 por ciento con relación a un año antes y 143.6 por ciento respecto al ejercicio 2000, esto originado por las adquisiciones de bienes muebles por parte de las dependencias y entidades de la administración pública estatal para el buen desempeño de sus funciones, particularmente de maquinaria y equipo de comunicación e informático, con la finalidad de minimizar costos de las llamadas telefónicas y modernizar los sistemas contables y presupuestales, así también a las obras terminadas que se encontraban en proceso y que pasaron a formar parte de los bienes inmuebles del Gobierno del Estado.

El rubro de los Otros Activos reporta una reducción del 69.3 por ciento en comparación al año anterior y 64.3 por ciento con el ejercicio 2000, esto derivado de la depuración de la cuenta de operaciones en proceso de regularización presupuestal y como resultado del programa de depuración de los Estados Financieros que la Dirección de Contabilidad y Evaluación de la Secretaría de Planeación y Finanzas emprendió conjuntamente con las dependencias y entidades.

Pasivo:

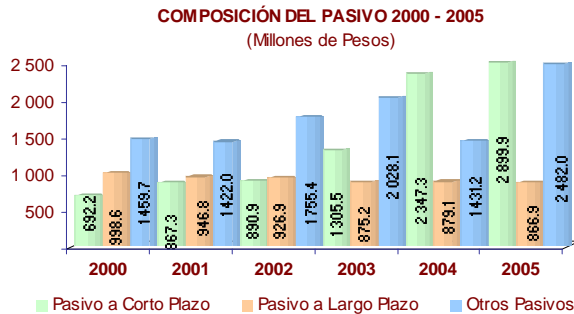

Gráfica: 35

Fuente: Estados Financieros Consolidados de los Poderes Legislativo, Ejecutivo y Judicial.

Al 31 de diciembre del 2005, el renglon del pasivo a corto plazo se ha incrementado en un 23.5 por ciento respecto a un año antes, y en 318.9 por ciento con relación al ejercicio 2000, esto originado por los mayores compromisos asumidos por parte de las dependencias y entidades ante proveedores y acreedores, cheques en circulación pendientes de pago, ministraciones pendientes de depósito a diversos organismos, así como retenciones a terceros por enterar.

El pasivo a largo plazo se ha reducido en 1.4 por ciento con respecto al 2004 y en un 13.2 por ciento en comparación con el ejercicio 2000, esto debido a la atención responsable que se ha dado al costo y servicio de la deuda pública estatal, así como a la reestructuración parcial de la deuda directa efectuada en el ejercicio anterior.

En el rubro de otros pasivos se refleja un incremento del 73.4 por ciento en relación al ejercicio anterior y en un 70.0 por ciento al año 2000, esto principalmente por los pasivos de administración y fondos diversos, específicamente por los anticipos a cuenta de participaciones y fondos generales y previsión constituidos, los cuales se encuentran pendientes de aplicación.

Patrimonio:

Gráfica: 36

Fuente: Estados Financieros Consolidados de los Poderes Legislativo, Ejecutivo y Judicial.

La variación en el patrimonio se ubicó en 34.3 por ciento respecto al año anterior y en un 194.9 por ciento al año 2000, ésto originado a los incrementos y decrementos al patrimonio, así como al resultado del ejercicio y rectificaciones a resultados, obtenido en años anteriores.

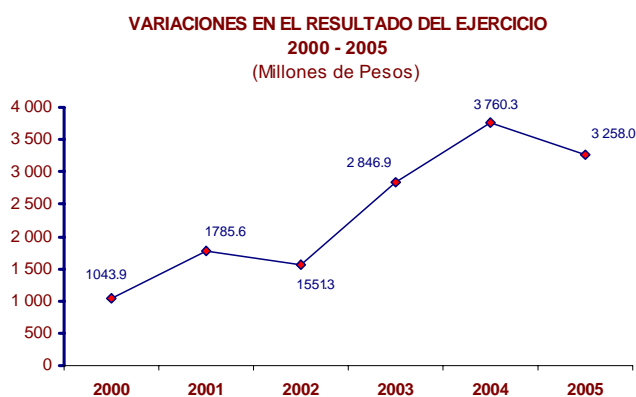
Resultado del Ejercicio:

Gráfica: 37

Fuente: Estados Financieros Consolidados de los Poderes Legislativo, Ejecutivo y Judicial.

El resultado del ejercicio disminuyó en 13.3 por ciento al cierre 2005 en relación a un año antes, esto originado principalmente al incremento en el gasto de capital humano, gasto corriente, para el cumplimiento y desempeño de las funciones de las dependencias y

entidades, gasto no programable y a la reclasificación de los gastos indirectos al costo de operación, debido a la conclusión de las obras en proceso iniciadas en el ejercicio que se informa, erogaciones con ingresos propios de las entidades, así como por las transferencias y aportaciones a organismos.

Es importante señalar, que aunque hubo un crecimiento en el costo de operación a un año antes, el rubro de la inversión física se incrementó en un 32.8 por ciento respecto al ejercicio anterior, debido a la adquisición de bienes muebles e inmuebles, obra pública e inversión financiera.

Respecto al ejercicio 2000, se refleja un incremento de 212.1 por ciento, originado por la ejecución de obras y proyectos productivos, así como adquisiciones de bienes muebles e inmuebles considerados como inversión y no como gasto.

Rectificaciones a Resultados:

Gráfica: 38

Fuente: Estados Financieros Consolidados de los Poderes Legislativo, Ejecutivo y Judicial.

El resultado de ejercicios anteriores refleja un crecimiento del 120.0 por ciento comparado con el ejercicio anterior y de 216.9 por ciento con el año 2000, originado por la reclasificación de activos, gastos indirectos de obra pública, traspaso de obras de beneficio social, depuración de cuentas de activos en administración, así como la aplicación de adeudos de ejercicios fiscales de años anteriores (ADEFAS).