



PROGRAMA REGIONAL
DE DESARROLLO

REGIÓN XIV MESETA COMITECA TOJOLABAL

ÍNDICE

1. CONTEXTO.....	3
1. Integración Territorial.....	4
1.1. Ubicación geográfica.....	4
1.2. Extensión territorial.....	5
1.3. Fisiografía.....	5
1.4. Edafología	6
1.5. Geología.....	7
1.6. Clima	8
1.7. Hidrografía	10
2. Medio ambiente	11
2.1. Flora.....	11
2.2. Uso de suelo.....	12
2.3. Fauna	13
2.4. Áreas naturales protegidas	13
2.5. Riesgos de desastres naturales de la región (Amenazas de origen natural)	15
3. Población	16
3.1. Población total	16
3.2. Población indígena	17
3.3. Población por grupos de edad.....	18
3.4. Densidad de Población	18
3.5. Tasa media anual de crecimiento	19
3.6. Tasa de Natalidad	19
3.7. Hogares según el sexo del jefe	20
3.8. Dispersión poblacional.....	20
4. Marginación	21
4.1. Índice de Marginación	21
4.2. Pobreza	22
4.3. Población con ingreso inferior a la línea de bienestar	23
4.4. Carencia	24

4.5. Carencia por servicios básicos en la vivienda	25
4.6. Carencia por acceso a la salud/seguridad social.....	25
4.7. Carencia por rezago educativo	25
5. Vivienda	26
5.1 Tipo de material	26
5.2 Promedio de ocupantes en viviendas	27
6. Salud	27
6.1 Derechohabientes	27
6.2 Infraestructura en Salud	28
7. Educación	28
7.1 Indicadores de analfabetismo	29
7.2 Nivel de escolaridad (grado promedio).....	29
7.3 Tasa de deserción	29
7.4 Infraestructura educativa	30
8. Economía	30
8.1 Población económicamente activa / Población económicamente activa ocupada	30
8.2 PEAO por sector	31
II. INTERVENCIÓN ESTRATÉGICA	32
Eje 2: Desarrollo Social y Combate a la Desigualdad.	32
Eje 3: Fomento Económico y Finanzas	44
Eje 4: Gestión Ambiental y Desarrollo Sustentable	58
III. PROYECTOS ESTRATÉGICOS	60

1. CONTEXTO

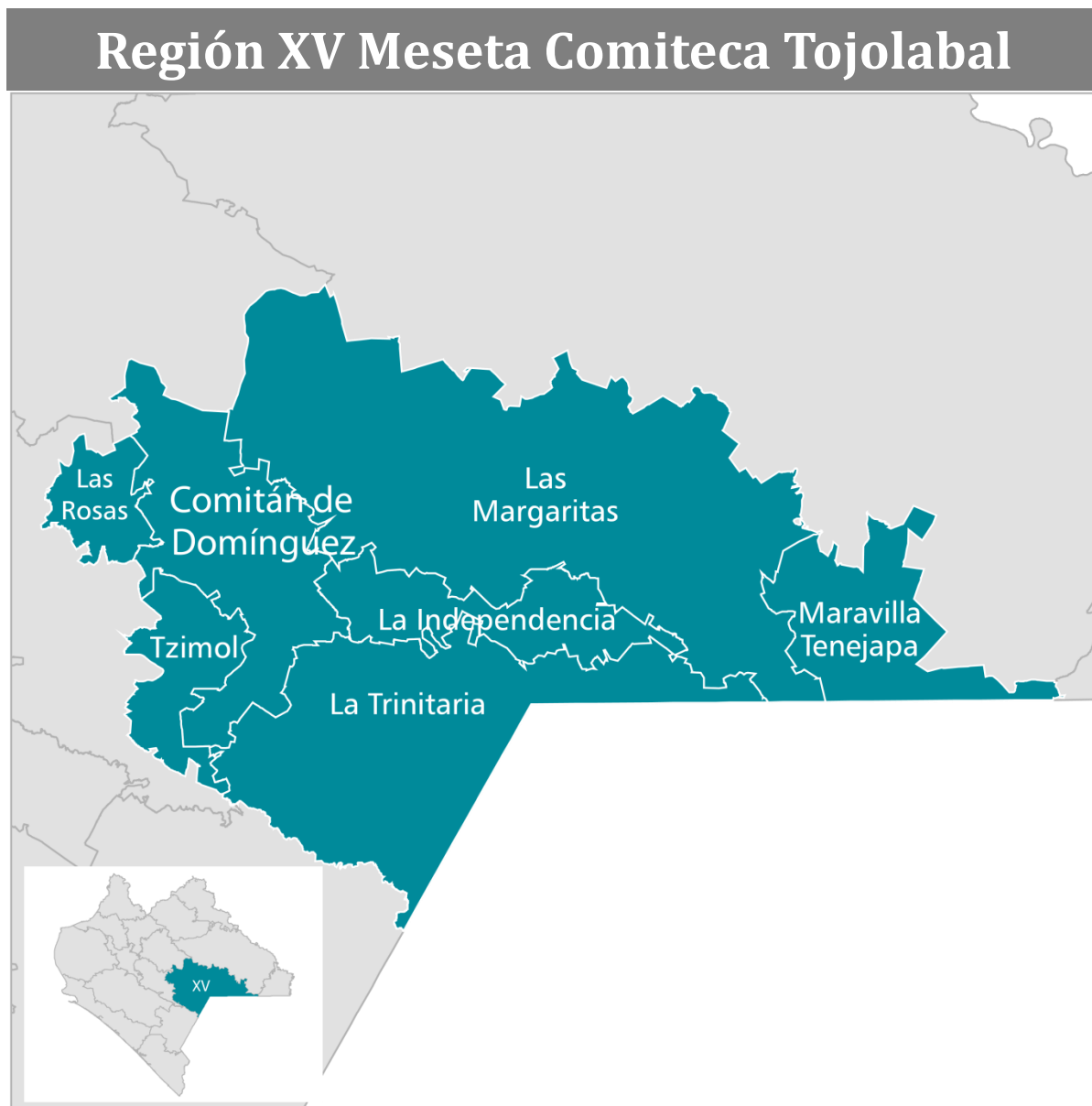

1. Integración Territorial

1.1. Ubicación geográfica

La Región XV Meseta Comiteca Tojolabal está conformada por siete municipios: Comitán de Domínguez, La Independencia, La Trinitaria, Las Margaritas, Las Rosas, Maravilla Tenejapa y Tzimol. Colinda al norte y este con la Región XII Selva Lacandona, al sur con la República de Guatemala y la Región XI Sierra Mariscal, y al oeste con las Regiones IV De Los Llanos y V Altos Tsotsil Tseltal.



Tabla: 1 Coordenadas geográficas y altitud de las cabeceras municipales

Municipio	Cabeceras municipales			
	Nombre	Latitud Norte	Longitud Oeste	Altitud (Metros)
Comitán de Domínguez	Comitán de Domínguez	16°15'	92°08'	1660
La Independencia	La Independencia	16° 15' 08"	92° 01' 21"	1,544
Las Margaritas	Las Margaritas	16° 18' 55"	91° 58' 54"	1,518
Las Rosas	Las Rosas	16° 21' 45"	92° 22' 15"	1,299
La Trinitaria	La Trinitaria	16° 07' 04"	92° 03' 06"	1,535
Maravilla Tenejapa	Maravilla Tenejapa	16° 08' 21"	91° 17' 44"	418
Tzimol	Tzimol	16° 11' 15"	92° 11' 49"	1,374

Fuente: INEGI. Anuario Estadístico de Chiapas 2011.

1.2. Extensión territorial

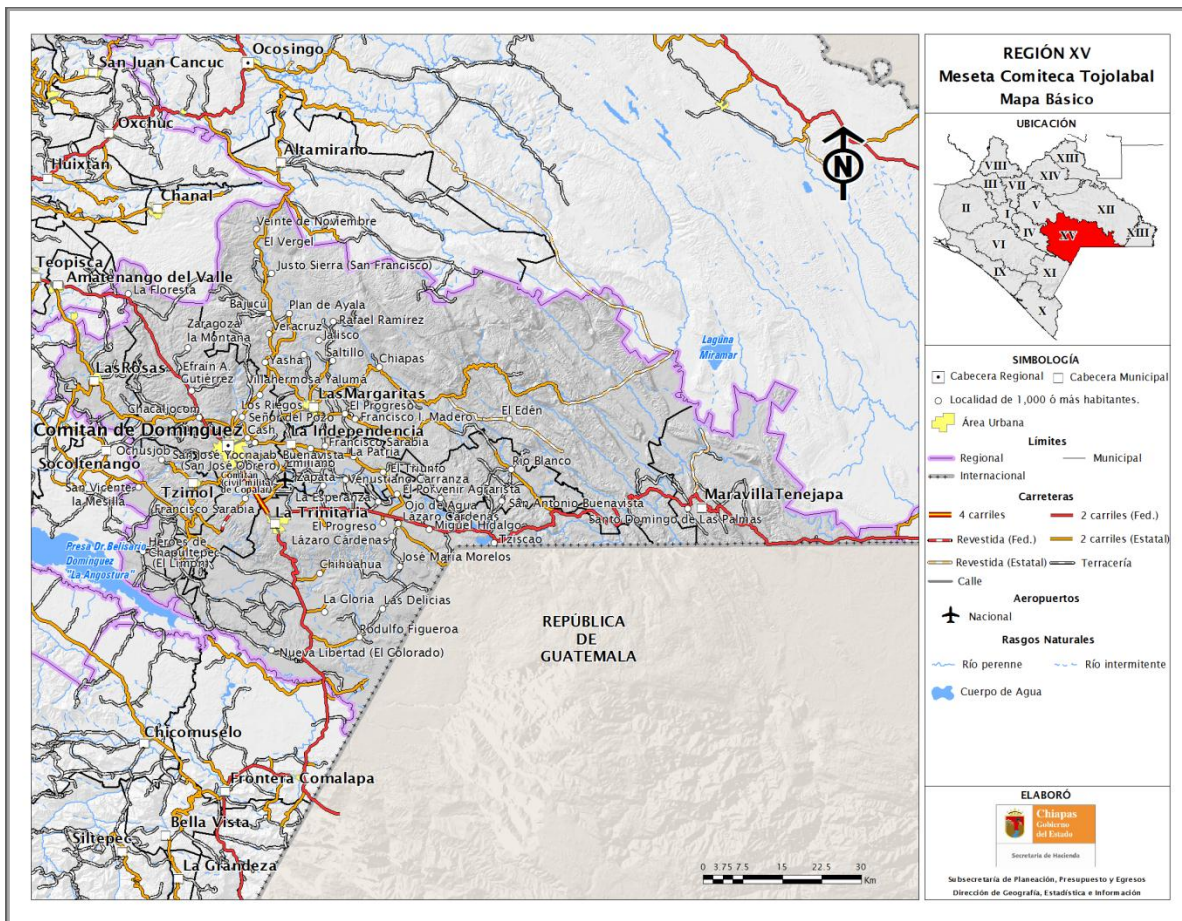
Su territorio ocupa 7,424.73 km² que representan el 10.12% de la superficie estatal, siendo la tercera región de mayor extensión territorial en el estado. Individualmente la extensión de los municipios que la integran cuenta con las siguientes extensiones:

Tabla 2: Extensión Territorial de los municipios

Municipio	Extensión Territorial (km2)
Comitán de Domínguez	967.41
La Independencia	518.60
Las Margaritas	3 121.32
Las Rosas	234.11
La Trinitaria	1 605.18
Maravilla Tenejapa	602.23
Tzimol	375.88
Extensión regional	7,424.73

Fuente: INEGI. Censo de Población y Vivienda 2010.

1.3. Fisiografía

La región Meseta Comiteca Tojolabal forma parte de las regiones fisiográficas Altos de Chiapas, Montañas de Oriente y Depresión Central; el relieve del terreno está formado principalmente de sierras, lomeríos y mesetas.

La altura del relieve varía entre los 160 mts. Y 2,614 mts. sobre el nivel del mar. Las principales elevaciones ubicadas dentro de la región son: los cerros Campo José (2,401 m.), Canogata (2,278 m.) y Chihuitz (2,260 m.).

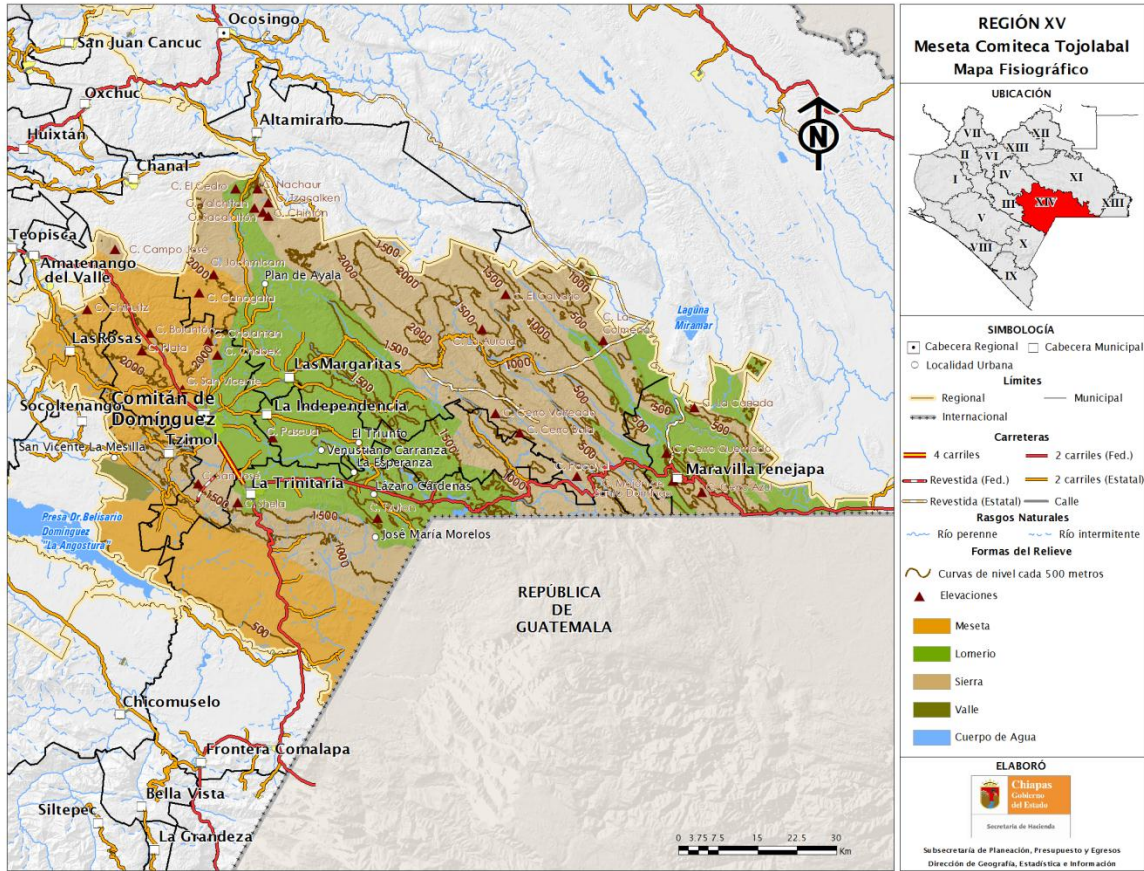

1.4. Edafología

La región Meseta Comiteca Tojolabal presenta diez unidades de suelo, siendo las principales: rendzina, luvisol y litosol.

Tabla 3: Unidades de Suelo

Unidades de Suelo	Distribución Porcentual
Rendzina	65.18
Luvisol	9.79
Litosol	8.77
Vertisol	6.55
Feozem	5.89
Acrisol	2.01
Cambisol	0.90

Regosol	0.70
Gleysol	0.12
Fluvisol	0.05
Zona urbana	0.03
Cuerpo de agua	0.02

Fuente: INEGI. Carta Topográfica escala 1:250 000 Serie III. INEGI. Marco Geoestadístico Municipal 2005.

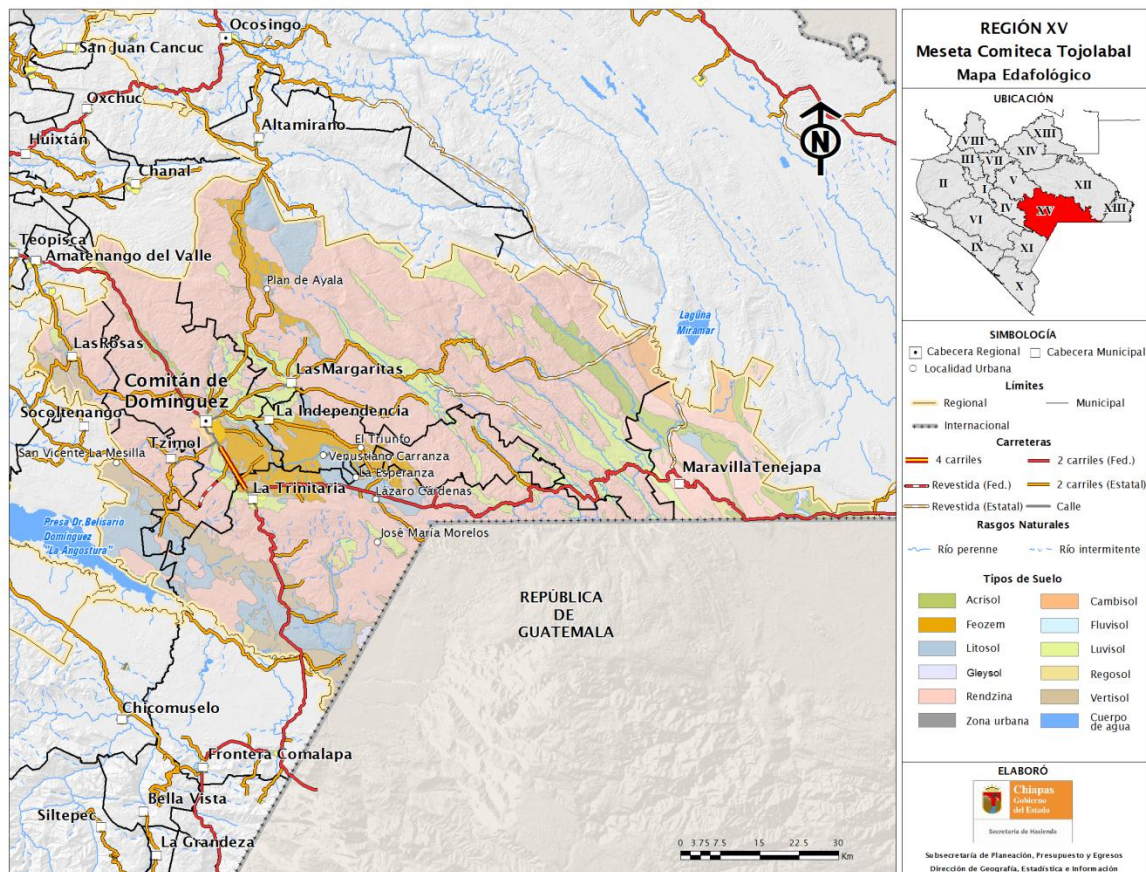

1.5. Geología

La región presenta ocho tipos de suelo, predominando tres tipos, caliza (77.31%), lutita (9.03%) y suelo aluvial (7.28%). En menor porcentajes se encuentran también los tipos de suelos limolita (4.30%), arenisca (2.13%), travertino (0.40%), suelo residual (0.24%) y conglomerado (0.21%)

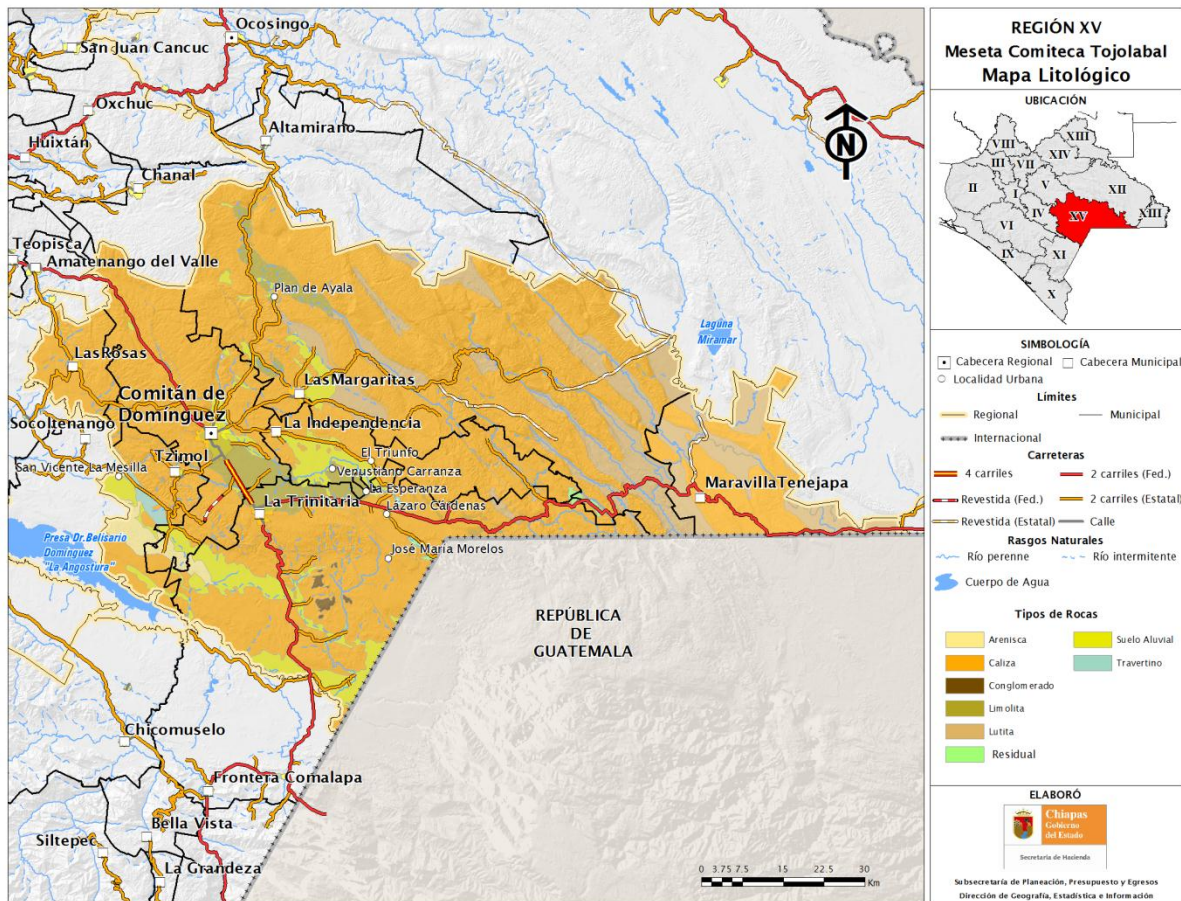

1.6. Clima

En esta región se presentan climas de los grupos semicálidos y cálidos. Predomina el semicálido húmedo con lluvias abundantes de verano, seguido por el clima semicálido subhúmedo con lluvias de verano.

Durante los meses de mayo a octubre, la temperatura mínima promedio va desde los 9°C y hasta los 22.5°C, predominando los 15°C a 18°C en el 34.57% de la región y de 12°C a 15°C en el 27.58% de la región. En este mismo periodo, la temperatura máxima promedio oscila de los 18°C y hasta los 34.5°C, predominando los 24°C a 27°C en el 42.03% de la región y de 27°C a 30°C en el 20.34% de la región. La precipitación pluvial en estos meses oscila de los 700 mm y hasta los 3,000 mm.

En el periodo de noviembre a abril, la temperatura mínima promedio va de los 3°C a 19.5°C, predominando de 9°C a 12°C en el 39.06% de la región y de 12°C a 15°C en el 37.83% de la región; y la máxima promedio va de los 15°C a 33°C, predominando las temperaturas de 21°C a 24°C en el 37.49% de la región y de 18°C a 21°C en el 26.30% de

la región. La precipitación pluvial durante este periodo va de los 50 mm y hasta los 700 mm.



Tabla 4: Clima

Unidad Climática	Distribución Porcentual
Semicálido húmedo con lluvias abundantes de verano	27.83
Semicálido subhúmedo con lluvias de verano	24.78
Cálido subhúmedo con lluvias de verano	18.23
Templado subhúmedo con lluvias de verano	12.79
Cálido húmedo con lluvias abundantes de verano	12.02
Templado húmedo con lluvias abundantes de verano	4.36

Fuente: INEGI. Carta Climática escala 1:250 000 Serie I.

1.7. Hidrografía

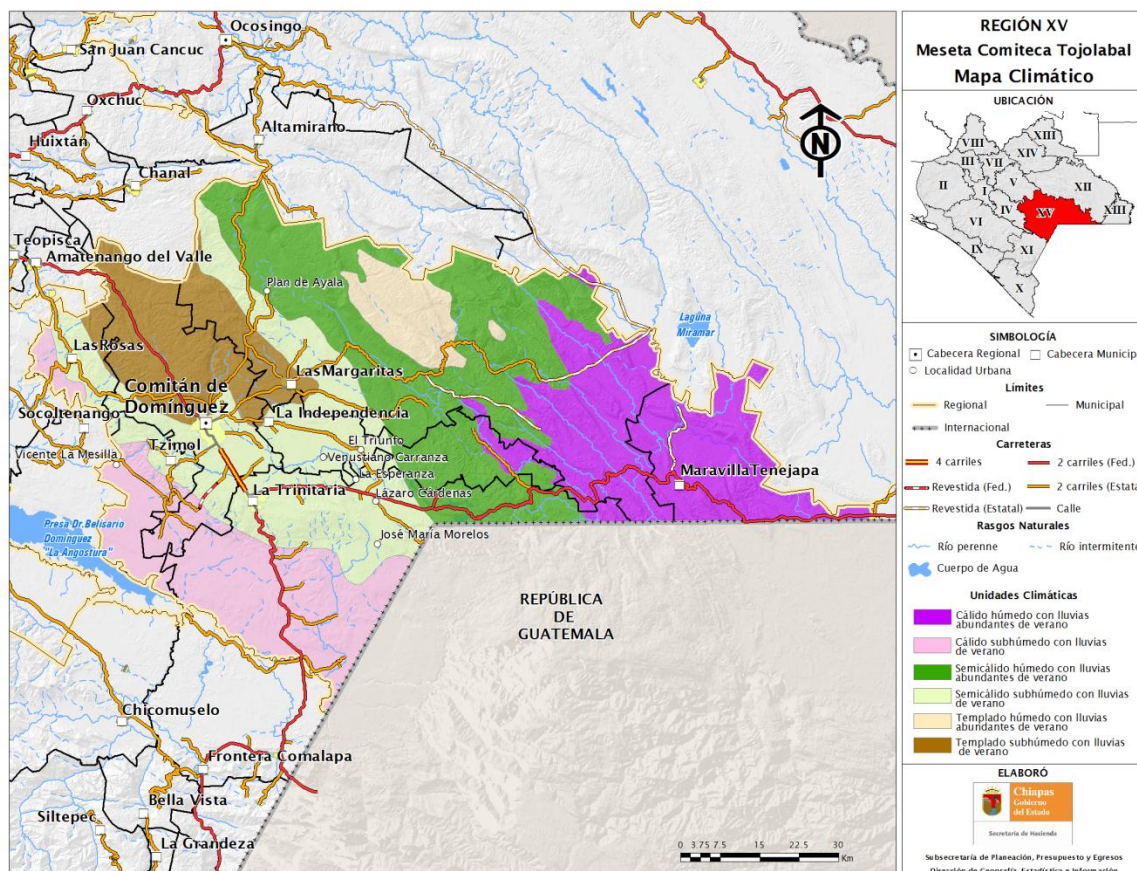
En Meseta Comiteca Tojolabal, encontramos la región hidrológica Grijalva-Usumacinta; y en las cuencas hidrográficas Río Grijalva–La Concordia y Río Lacantún.

Si se considera como inicio la presa Belisario Domínguez y como punto de salida la Presa Chicoasen, comprende una superficie de aporte directo al Cañón del Sumidero de 6,700.21 Km²; en ella se encuentran inmersas 2,665 localidades y 2,265 núcleos agrarios, ocupando una superficie de 2,687 Km² (40% de la superficie total de la cuenca).

Resultado de la permeabilidad del suelo y rocas, la cantidad de precipitación y pendiente del terreno en la región, esta presenta un coeficiente de escurrimiento mayor al 30%, indicativo de la gran aportación de la región al sistema hídrico estatal.

Los cuerpos de agua presentes en la región son: la presa Belisario Domínguez (La Angostura); las lagunas perennes: Tzisco, San Lorenzo, Montebello, San José, Azul, Pojoj, La Cañada y Euseba; y las lagunas intermitentes El Vergel y Jusnajib.

Tabla 5: Distribución Hidrológica

Cuenca	Subcuenca	Ríos
R. GRIJALVA-LA CONCORDIA	R. Aguacatenco	San Vicente
		San Rafael
		El Vertedero
	P. La Angostura	El Sabinal
		Santo Domingo
		La Tapadera
	R. Lagartero	San Juan
	R. Selegua	El Jovo
		San Gregorio
	R. LACANTÚN	R. Margaritas
Cárdenas		
San José		
R. Comitan		San Miguel
R. Santo Domingo		Río Grande
R. Seco		Chiapas
R. Tzanconejá		Dolores
R. Euseba		La Soledad
		Yalchiptic
R. Lacantún		Euseba
R. Caliente	La Revancha	
	Veracruz	
	Río Caliente	
	Dolores	
R. Jataté	Río Caliente	
	Jateté	

Fuente: INEGI / CONAGUA.

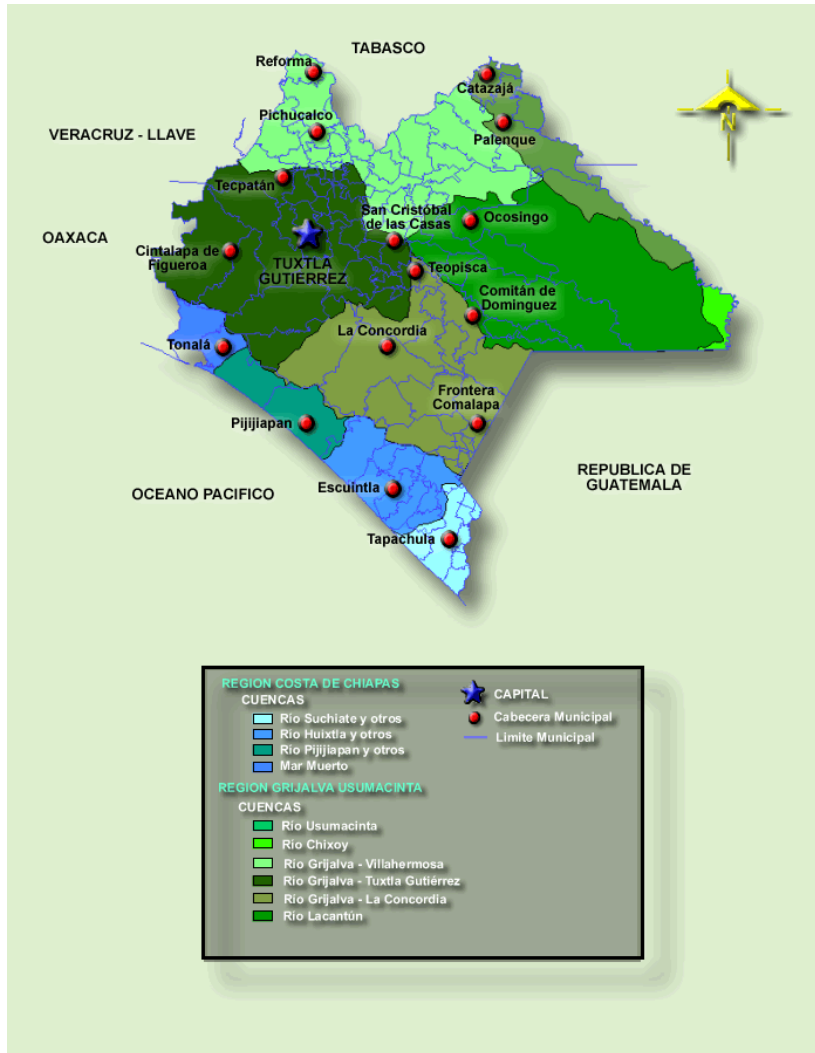

2. Medio ambiente

2.1. Flora

La región presenta una cobertura vegetal compuesta principalmente por vegetación secundaria, (bosque de coníferas, mesófilo de montaña y de encino; selva perennifolia y caducifolia), vegetación inducida y bosque de coníferas.

Algunas especies comunes de árboles que podemos encontrar son: nanche, roble, caoba, ciprés, pino, romerillo, sabino, manzanilla, amate, cedro, ceiba y chicozapote.

Tabla 6: Tipo de Vegetación

Tipo De Vegetación	Distribución Porcentual Regional	Distribución Porcentual Estatal
Vegetación secundaria	45.02	4.03
Vegetación inducida	7.60	0.68
Bosque de coníferas	4.24	0.38
Selva perennifolia	3.53	0.32
Bosque de encino	1.99	0.18
Bosque mesófilo de montaña	1.66	0.15
Vegetación hidrófila	0.31	0.03
Selva caducifolia	0.19	0.02
Pastizal	0.12	0.01

Fuente: INEGI. Carta de Uso de Suelo y Vegetación escala 1:250 000 Serie I.

2.2. Uso de suelo

El aprovechamiento del suelo corresponde principalmente de agricultura de temporal y pastizal cultivado. Las zonas urbanas y asentamientos humanos ocupan el 0.60% de la superficie regional y los cuerpos de agua el 0.19%.

Tabla 7: Uso de Suelo

Tipo de Vegetación	Distribución Porcentual Regional	Distribución Porcentual Estatal
Agricultura de temporal	22.91	2.05
Pastizal cultivado	8.41	0.75
Agricultura de riego	3.24	0.29

Fuente: INEGI. Carta de Uso de Suelo y Vegetación escala 1:250 000 Serie I.

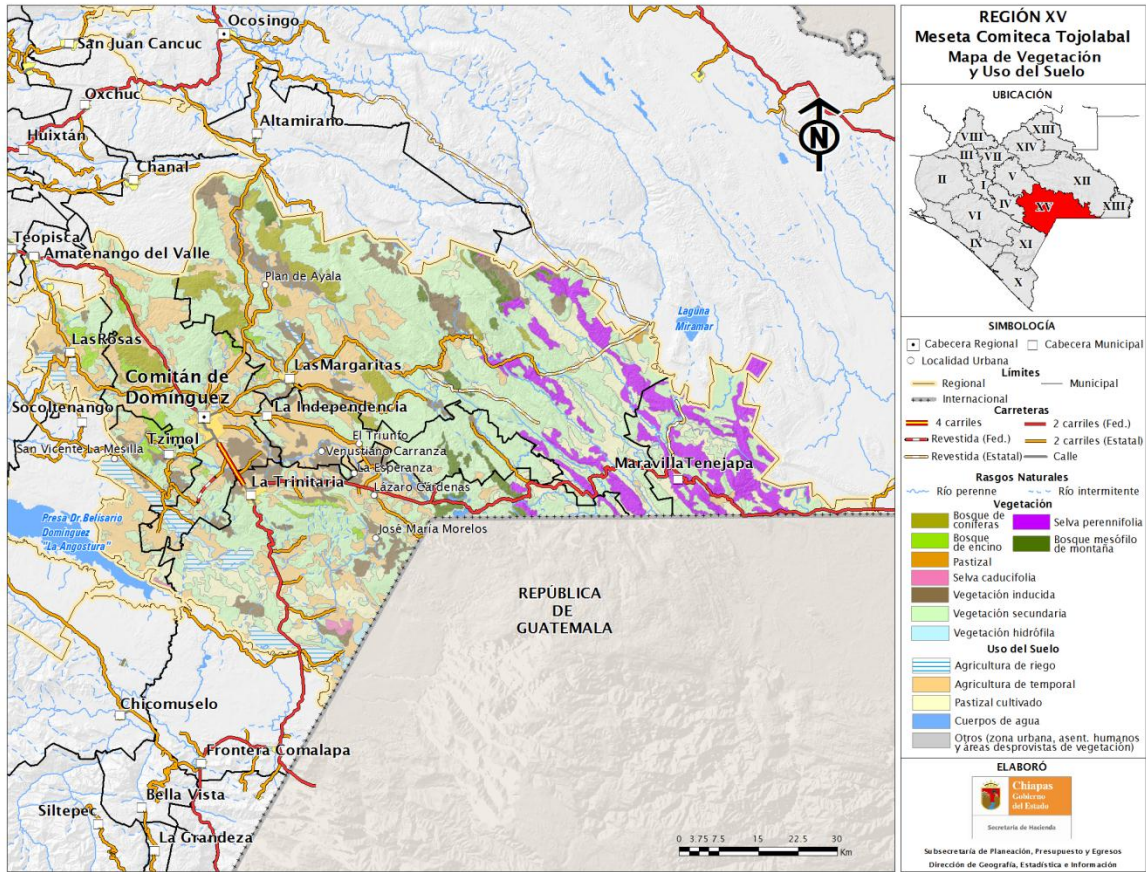

2.3. Fauna

Producto del crecimiento demográfico que ha ido destruyendo el hábitat natural de la fauna, la práctica de la cacería furtiva y la deforestación de áreas verdes muchas de las especies nativas de la región han desaparecido o bien se encuentran en riesgo de extinción.

Algunas de las especies que sobresalen son: víboras de diferentes especies entre ellas boa, masacuata, iguanas de roca y ribera, correcaminos, chachalaca, gavilán blanco, comadreja, tortuga plana, zopilote rey, armadillo, jabalí, mapache, tejón, gavilán golondrino, ardilla voladora, entre otras.

2.4. Áreas naturales protegidas

En esta región se ubican 7,315.36 has bajo alguna modalidad de conservación, que constituyen el 1.10% de su superficie, que a su vez representan el 0.46% del total de la superficie protegida en el estado, siendo la quinta región en concentrar la menor superficie de áreas protegidas.

Destaca el Parque Nacional Lagunas de Montebello, esta conformado por 60 lagunas de distintos colores y dimensiones, comprende parte de la zona arqueológica Maya Chincultic y las Grutas de San Rafael. Predominan los bosques de coníferas y latifoliadas; y el Área Destinada Voluntariamente a la Conservación La Serranía, conserva la selva alta perennifolia por la que mantiene conectividad ecológica con la Selva Lacandona.

Por otra parte, el municipio de Maravilla Tenejapa, aunque en proporción menor, abarca la Reserva Integral de la Biosfera Montes Azules.

Tabla 8: Áreas Naturales Protegidas Región I.

Nombre	Categoría	Superficie Total del Área Protegida (Km ²)	Superficie del Área Protegida en la Región (Km ²)	Porcentaje del Área Protegida en la Región	Porcentaje Respecto a la superficie regional
Lagunas de Montebello	Parque Nacional	6,599.97	6,477.85	98.15	0.97
	Área Destinada Voluntariamente a la Conservación	273.97	273.97	100.00	0.04
Montes Azules	Reserva de la Biósfera	323,279.97	220.88	0.07	0.03
La Caverna	Área Destinada Voluntariamente a la Conservación	132.50	132.50	100.00	0.02
La Primavera	Parque Estatal	37.98	37.98	100.01	0.01
Bosques de Coníferas Chanal	Área Natural y Típica	4,242.87	6.86	0.16	0.00

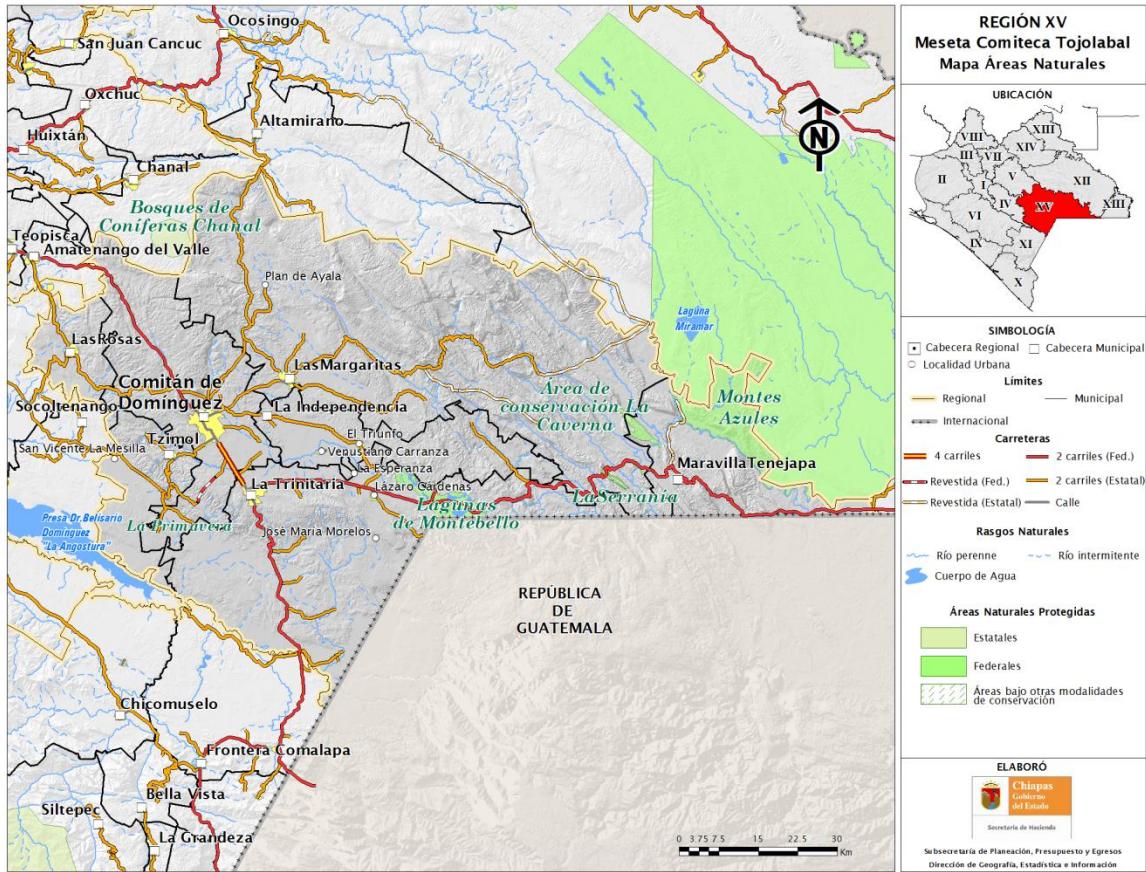

2.5. Riesgos de desastres naturales de la región (Amenazas de origen natural)

En materia de planificación para el desarrollo sustentable, uno de los objetivos principales es la identificación de peligros y amenazas naturales para los asentamientos humanos, infraestructura y actividades productivas para presentar alternativas y mecanismos de protección civil que mitiguen dichos riesgos.

Mapa Estatal de Riesgo sísmico

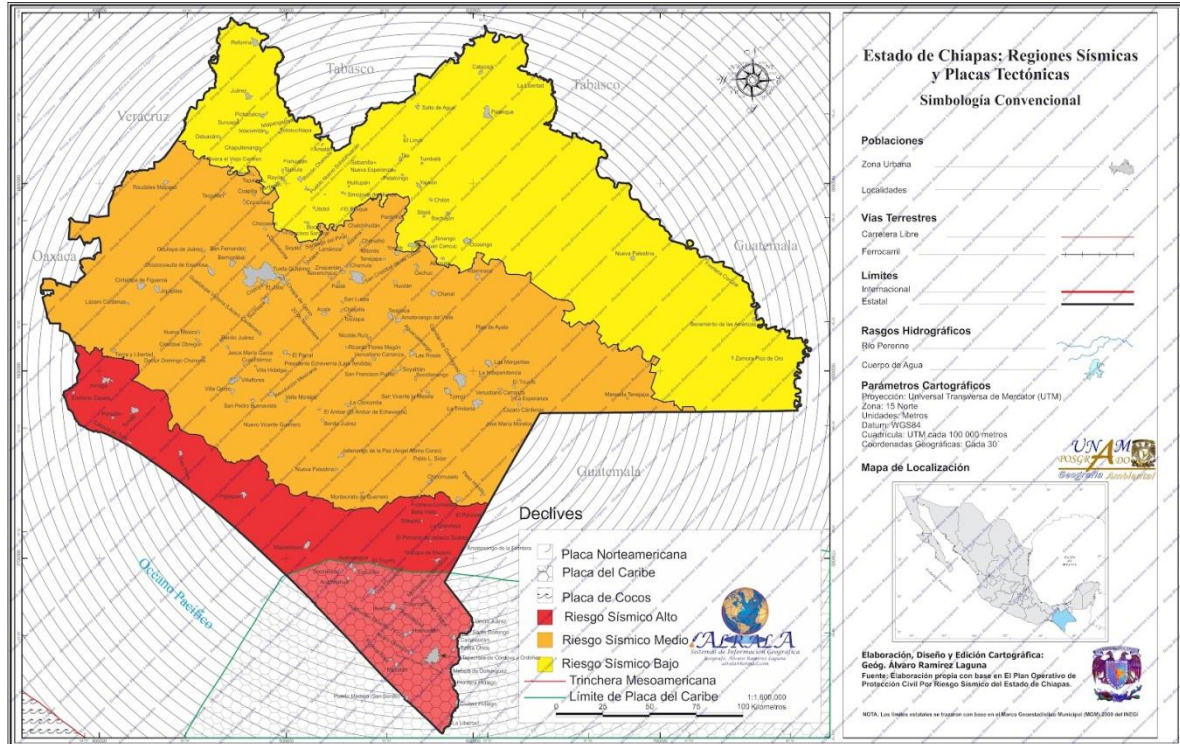

Fuente: Plan Operativo de Protección Civil por riesgo sísmico; Sistema Estatal de Protección Civil; Gobierno del Estado de Chiapas.

La región Meseta, se encuentra expuesta a riesgo medio en lo que respecta al peligro sísmico. Sólo los municipios de Las Margaritas y Maravilla Tenejapa presentan peligro sísmico bajo y medio.

3. Población

3.1. Población total

De acuerdo a los resultados del Censo de Población y Vivienda 2010 del INEGI, la población estatal asciende a 4'796,580 habitantes, de los cuales, 417,522 habitan en los municipios que integran la región Meseta Comiteca Tojolabal, representan el 8.70% de la población estatal siendo el 48.78% hombres y 51.21% mujeres. Los municipios de Comitán de Domínguez y Las Margaritas son los más poblados, entre los dos concentran al 60.4% de la población regional.

Tabla 9: Población por Municipio

Municipio	Población total a/			
	Total	Hombres	Mujeres	% respecto al total regional
Comitán de Domínguez	141 013	67 691	73 322	33.77
La Independencia	41 266	20 256	21 010	9.88
Las Margaritas	111 484	54 787	56 697	26.70
Las Rosas	25 530	12 659	12 871	6.11
La Trinitaria	72 769	35 593	37 176	17.43
Maravilla Tenejapa	11 451	5 835	5 616	2.74
Tzimol	14 009	6 884	7 125	3.36
Total:	417 522	203 705	213 817	100

Fuente: INEGI, Censo de Población y Vivienda 2010.

a/ Incluye una estimación de población a nivel estatal de 55,062 personas que corresponden a 18,354 viviendas sin información de ocupantes (estatal).

3.2. Población indígena

De los 141, 013 personas que habitan en la región, 69, 737 personas hablan al menos una lengua indígena, es decir el 49.45% de la población total regional.

Al realizar un comparativo municipal se observa que el municipio con mayor porcentaje de personas hablantes de lengua indígena es Las Margaritas con el 71.08%, seguido de La Trinitaria con el 9.6%.

Tabla 10: Población Indígena

Concepto	Total	% población municipal	Hombres	%	Mujeres	%
Población Hablante de Lengua Indígena b/ Según Condición de Habla	69 737	5.77	34 605	49.62	35 132	50.38
Habla Español	55 481	79.56	29 160	52.56	26 321	47.44
No Habla Español	12 980	18.61	4 842	37.30	8 138	62.70
No Especificado	1 276	1.83	603	47.26	673	52.74

a/Población de 3 años y más que habla alguna lengua indígena.

Las lenguas que se hablan en la región son Tzeltal, Tzotzil, Chol, Zoque, Tojolabal, Mame (Mam), Kanjobal (Q'anjob'al).

3.3. Población por grupos de edad

Tabla 11: Población por Grupos de Edad

Municipio	Población Total de 0 a 14 años	Población Total de 15 a 64 años	Población Total de 65 y más años
Comitán de Domínguez	43580	88609	7512
La Independencia	13428	25 677	2 091
Las Margaritas	41 354	61 646	4 297
Las Rosas	8 729	15 189	1 465
La Trinitaria	23 196	45 135	4 385
Maravilla Tenejapa	4 877	6 181	351
Tzitol	4 131	8 847	946
Total:	139 295	251 284	21 047

Fuente: INEGI, Censo de Población y Vivienda 2010.

Como se puede observar el segundo grupo es el que concentra mayor población, representando el 21.22% del total de la población regional. Este grupo en particular, demanda servicios educativos de nivel medio y superior, fuentes de empleo y servicios de salud, por lo que es necesario que los gobiernos federal, estatal y municipal focalicen programas de desarrollo social y económico para atender a este grupo etario.

3.4. Densidad de Población

En cuanto a densidad de población, la región presenta los siguientes resultados:

Tabla 12: Densidad de población por municipio

Municipio	Densidad
	Hab. / Km ²
Comitán de Domínguez	146
La Independencia	80
Las Margaritas	36
Las Rosas	109
La Trinitaria	45
Maravilla Tenejapa	19
Tzitol	37
Total regional:	67

Fuente: INEGI, Censo de Población y Vivienda 2010.

Como puede apreciarse en la tabla anterior, Comitán de Domínguez es el municipio con más alta densidad de población en la región y mayor al estatal que es de 65 hab/km².

3.5. Tasa media anual de crecimiento

La Tasa Media Anual de Crecimiento estatal es de **2.4%** para el periodo 2005-2010, mientras que el promedio regional es de **2.29%**. La Trinitaria es el municipio que presenta la tasa anual más alta con 4.06% y la más baja la tiene el municipio de Las Rosas con 0.48%.

Tabla 13: Tasa Media Anual de Crecimiento

Municipio	Tasa Media Anual de Crecimiento (2005-2010)
Comitán de Domínguez	3.28
La Independencia	2.39
Las Margaritas	2.71
Las Rosas	0.48
La Trinitaria	4.06
Maravilla Tenejapa	1.05
Tzimol	2.02
Total regional:	2.29

Fuente: INEGI, Censo de Población y Vivienda 2010.

3.6. Tasa de Natalidad

La tasa de natalidad de la región es de 39.62, por arriba del 36.52 que se tiene en el ámbito estatal. Tzimol es quien presenta la menor tasa.

Tabla 14: Tasa de Natalidad

Municipio	Tasa de Natalidad
Comitán de Domínguez	27.42
La Independencia	34.87
Las Margaritas	44.46
Las Rosas	38.03
La Trinitaria	36.54
Maravilla Tenejapa	69.78
Tzimol	26.27
Total regional:	39.62

Fuente: INEGI, Censo de Población y Vivienda 2010.

3.7. Hogares según el sexo del jefe

Los hogares registrados en la región son 91,725, lo que representa el 8.56% del total de hogares registrados en el estado. 76,781 (83.605) tiene jefatura masculina y 14, 944 (16.24) jefatura femenina.

Tabla 15: Hogares según el sexo del jefe

Municipio	Hogar Familiar							
	Nuclear		Ampliado		Compuesto		No Especificado*	
	Masculino	Femenino	Masculino	Femenino	Masculino	Femenino	Masculino	Femenino
Comitán de Domínguez	19,482	3,449	5,534	2,523	474	177	213	148
La Independencia	6,055	396	1,936	260	24	5	58	17
Las Margaritas	12,215	1,304	4,896	900	88	21	192	53
Las Rosas	3,629	446	969	345	8	8	80	34
La Trinitaria	10,263	1,099	3,661	808	57	15	54	22
Maravilla Tenejapa	1,263	80	490	82	6	2	29	4
Tzimol	2,408	237	507	190	11	4	37	9
Total regional:	55,315	7,011	17,993	5,108	668	232	663	287

Fuente: INEGI, Censo de Población y Vivienda 2010.

*No se especificó el tipo de hogar familiar.

3.8. Dispersión poblacional

El concepto de dispersión, tiene que ver con la tradicional concentración-dispersión que caracteriza a la población del estado. Constituye uno de los principales factores que dificulta la igualdad de oportunidades y el goce de los beneficios del proceso de desarrollo.

La urbanización consolidada ha generado que las ciudades continúen desempeñando un papel fundamental en el crecimiento demográfico y económico, lo que las ha convertido en centros privilegiados del proceso de modernización. Asimismo, en un gran número de localidades que se dispersan a lo largo y ancho del territorio estatal vive una cantidad significativa de población, en muchos casos en situaciones de aislamiento.

Históricamente, el crecimiento poblacional de Chiapas se ha dado de manera anárquica y desordenada. De 1970 al año 2005, se crearon en Chiapas 11,646 nuevas localidades, lo que equivale casi a la creación de una localidad nueva cada día.

A este universo poblacional profundamente disperso, se suma una accidentada orografía que dificulta el otorgamiento y la dotación de servicios e infraestructura para el desarrollo, en detrimento de la calidad de vida de la población.

Para el caso de la región Meseta Comiteca Tojolabal, el número de localidades menores a 2,500 habitantes se muestra a continuación:

Tabla 16: Población por tamaño de Localidad (< 2500 hab.)

Municipio	Menos de 100 habitantes (Sin Categoría)		De 100 a 499 habitantes (Colonia, Ejido, Ranchería o Paraje)		De 500 a 2 499 habitantes (Colonia, Ejido, Ranchería o Paraje)
	Localidades	Población	Localidades	Población	Localidades
Comitán de Domínguez	188	11,358	52	27 424	27
La Independencia	57	8,321	34	17 082	18
Las Margaritas	209	29,701	124	52,438	58
Las Rosas	87	2,817	15	1,881	3
La Trinitaria	308	17,166	76	31,561	27
Maravilla Tenejapa	8	6,545	22	4,507	5
Tzimol	62	2,880	11	2,715	3
Total regional:	919	78,788	334	137,608	141

Fuente: INEGI Censo de Población y Vivienda 2010.

El municipio de La Trinitaria entre los siete que componen la región es el que mayor número de localidades menores a 2500 habitantes tiene, de las 411 localidades, 308 tienen menos de 100 habitantes y 27 registran entre 500 a 2,499 habitantes. Con 391 localidades menor a 2,500 habitantes el municipio de Las Margaritas se sitúa en segundo lugar, seguido de Comitán de Domínguez (267), La Independencia (109), Las Rosas (105), Tzimol (76) y Maravilla Tenejapa (35).

Por otra parte, es oportuno mencionar que sólo los municipios de Comitán de Domínguez, Las Margaritas y Las Rosas cuentan con una localidad con más de 10 mil habitantes, lo que se considera como ciudad.

4. Marginación

4.1. Índice de Marginación

De acuerdo al Consejo Nacional de Población (CONAPO), el Índice de Marginación es una medida-resumen que permite diferenciar entidades y municipios del país según el impacto global de las carencias que padece la población como resultado de la falta de acceso a la educación, la residencia en viviendas inadecuadas, la percepción de ingresos monetarios insuficientes y las relacionadas con la residencia en localidades pequeñas.

El Índice de Marginación contribuye a identificar las disparidades territoriales que existen entre las entidades federativas y los municipios del país. Asimismo, ha sido utilizado como

criterio de las reglas de operación de diversos programas, lo que es un indicativo de su aceptación y uso cada vez más generalizado. Desde el año 2000, Chiapas es el segundo estado con mayor grado de marginación en el país.

En lo que respecta a la Región XV el índice de marginación de los municipios que la integran es el siguiente:

Tabla 17: Tasa de Marginación Región I.

Municipio	Marginación 2010			
	Índice	Grado	Lugar Estatal	Lugar Nacional
Comitán de Domínguez	-0.39861	Medio	114	1 542
La Independencia	0.69386	Alto	67	600
Las Margaritas	1.21918	Muy alto	30	296
Las Rosas	1.00002	Muy alto	45	403
La Trinitaria	0.56010	Alto	77	714
Maravilla Tenejapa	1.52703	Muy alto	15	176
Tzimol	0.57301	Alto	76	701

Fuente: Estimaciones del CONAPO con base en INEGI, Censo de Población y Vivienda 2010.

Al observar los datos plasmados en la tabla anterior se puede observar que de los siete municipios que integran la región Meseta Comita Tojolabal, cuatro de ellos presentan un grado de marginación Muy Alto y tres grado Alto.

4.2. Pobreza

El Consejo Nacional de Evaluación de la Política de Desarrollo Social (CONEVAL) es el órgano que tiene como tarea realizar la medición de la pobreza considerando, al menos, los indicadores de ingreso corriente per cápita, rezago educativo, acceso a los servicios de salud, acceso a la seguridad social, calidad y espacios de la vivienda, acceso a servicios básicos en la vivienda, acceso a la alimentación y el grado de cohesión social. Este ejercicio deberá realizarse cada dos años a escala nacional y estatal y cada cinco a escala municipal, utilizando información proveniente del Instituto Nacional de Estadística y Geografía (INEGI).

Bajo este precepto, el CONEVAL, en su reporte de medición de la pobreza en los municipios de México 2010, refleja los siguientes resultados para la región:

Población en situación de pobreza Región Comiteca Tojolabal

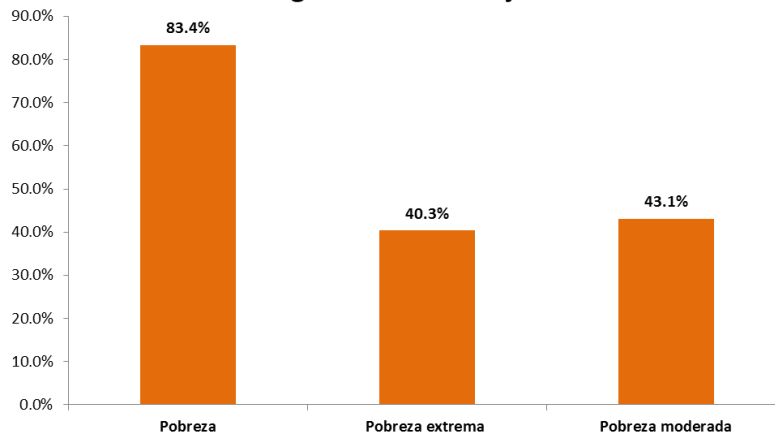

Fuente: CONEVAL, Reporte de la Medición de Pobreza de los Municipios de México 2010.

Al revisar los datos emitidos por el CONEVAL en su reporte de la medición de pobreza de los municipios de México 2010, arroja que la región presenta un 83.4% de su población en situación de pobreza; 40.3% en pobreza extrema y 43.1% en pobreza moderada.

Los municipios con mayores porcentajes de población que viven en situación de pobreza son La Independencia, Las Margaritas y Maravilla Tenejapa, mientras que en Comitán de Domínguez registra el 66.4%.

4.3. Población con ingreso inferior a la línea de bienestar

De igual manera, el CONEVAL mide los siguientes indicadores:

- Población con ingreso inferior a la línea de bienestar: valor monetario de una canasta alimentaria y no alimentaria de consumo básico.
- Línea de bienestar mínimo: valor monetario en un mes determinado de una canasta alimentaria básica. Para efectos de la medición se toma como referencia el valor de la canasta del mes de agosto de cada año en que se hace la medición. Ésta línea se calcula para los ámbitos rural y urbano.

Región Comiteca Tojolabal

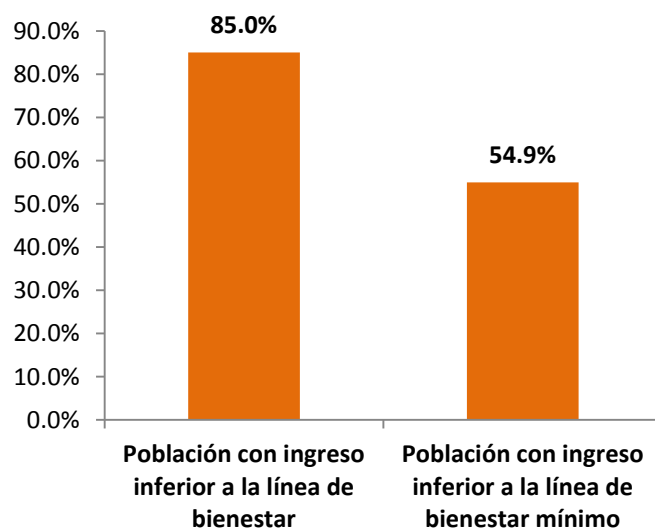

Fuente: CONEVAL, Reporte de la Medición de Pobreza de los Municipios de México 2010.

En este contexto, el 85% de la población de la región cuenta con un ingreso inferior a la línea de bienestar y el 54.9% con un ingreso inferior a la línea de bienestar mínimo.

4.4. Carencia

Como parte de una medida del rezago social, se incorporan indicadores de educación, de acceso a servicios de salud, de servicios básicos, de calidad y espacio en la vivienda y activos en el hogar.

Para la región Meseta Comiteca Tojolabal, el CONEVAL presenta los siguientes datos:

Población con carencias

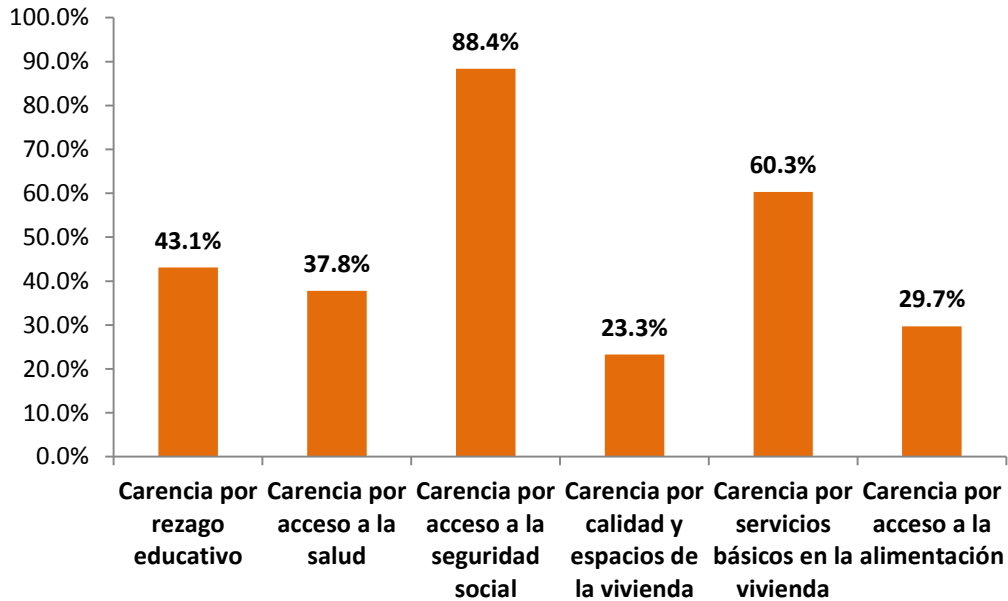

Fuente: CONEVAL, Reporte de la Medición de Pobreza de los Municipios de México 2010.

4.5. Carencia por servicios básicos en la vivienda

En la región, de acuerdo con el gráfico anterior, 23.3% de la población sufre la carencia por servicios básicos en la vivienda. En menor proporción presentan una carencia por calidad y espacios de la vivienda. Maravilla Tenejapa es el municipio que registra el más alto porcentaje con 89.3, mientras que Comitán es el que menor registra con el 31.6%.

4.6. Carencia por acceso a la salud/seguridad social

La Carencia por acceso a la seguridad social, a nivel regional registra un porcentaje de 37.8 puntos. Para este indicador el municipio que mayor porcentaje de población sufre de esta carencia es La Trinitaria con 55.6 puntos, mientras que Las Rosas registra el 14.3%.

4.7. Carencia por rezago educativo

Este indicador, tiene como resultado que un 43.1% de la población presenta carencias por razones de índole educativo. Maravilla Tenejapa presenta el 52% de su población en esta situación, mientras que Comitán de Domínguez registra el 31.5%.

5. Vivienda

La vivienda es el espacio físico donde las familias crecen, se desarrollan y se integran a la sociedad, representa además, un escenario de profundos significados afectivos y sociales y se constituyen como un bien patrimonial. La vivienda digna y decorosa es un acto de elemental justicia social, su carencia genera inequidad entre los diferentes grupos sociales y proliferación de asentamientos irregulares alrededor de las ciudades, que asociados a la problemática de infraestructura urbana y de ordenamiento territorial, representa una prioridad para la administración pública.

5.1 Tipo de material

De acuerdo a los datos del INEGI, la siguiente tabla presenta para cada municipio de la región el número de viviendas que existen según sus características, material en pisos y su disponibilidad de servicios básicos (agua, drenaje, energía).

Tabla 18: Características de la vivienda

Municipio	Viviendas según material en pisos				Viviendas con disponibilidad de servicios		
	Tierra	Cemento o firme	Madera, mosaico y otro recubrimiento	No especificado	Agua	Drenaje a/	Energía b/
Comitán de Domínguez	3548	22882	7584	118	30,219	29,920	33,603
La Independencia	2022	6744	264	16	8 335	4,827	8,810
Las Margaritas	3745	15443	1006	91	12 888	7,975	18,190
Las Rosas	1142	3866	835	61	4 135	5,244	5618
La Trinitaria	2650	12943	1088	42	13 765	11,493	16,343
Maravilla	371	1571	43	7	1,578	752	1,804
Tenejapa							
Tzimol	246	3212	162	13	3,163	2,871	3,547
Total regional	13,724	66,661	10,982	348	74,083	63,082	87,915

Fuente: INEGI, Censo de Población y Vivienda 2010.

a/ Incluyen: Dentro de la vivienda, fuera de la vivienda pero dentro del terreno, de la llave pública o hidrante y acarrear de otra vivienda.

b/ Incluyen: Conectado a la red pública, conectado a fosa séptica, conectado a barranca o grieta y conectado a río, lago o mar.

c/ La información está referida a la definición de localidad utilizada por las fuentes que la generan, por lo que no es comparable con la correspondiente a la información censal.

De las 91,715 viviendas contabilizadas en la región 66,661 cuentan con piso de cemento o firme lo que representa el 72.6%. Los pisos de Madera, mosaico u otro recubrimiento (10,982) representa el 11.97%. En cuanto a los servicios básicos, los resultados reflejan que del total de viviendas habitadas en la región, 74,083 cuentan con agua, es decir el 80.77%, 87,915 (95.8%) cuentan con energía eléctrica y 63,082 (68.7%) con drenaje.

5.2 Promedio de ocupantes en viviendas

Tabla 19: Ocupantes por vivienda

Municipio	Promedio de ocupantes en viviendas particulares
Comitán de Domínguez	4.08
La Independencia	4.55
Las Margaritas	5.29
Las Rosas	4.30
La Trinitaria	4.34
Maravilla Tenejapa	5.73
Tzimol	3.83
Promedio regional	4.59

Fuente: INEGI, Censo de Población y Vivienda 2010.

El promedio de ocupantes por vivienda en la región es de 4.59, siendo Maravilla Tenejapa el municipio que registra el más alto promedio con 5.73, mayor al regional y al estatal que es de 4.41.

6. Salud

6.1 Derechohabientes

La población que es derechohabiente en la región se distribuye de la siguiente manera:

Tabla 20: Población Derechohabiente

Municipio	IMSS	ISSSTE	ISSTECH
Comitán de Domínguez	24 991	18 880	3 704
La Independencia	0	0	39
Las Margaritas	0	3 359	625
Las Rosas	0	0	194
La Trinitaria	0	0	323
Maravilla Tenejapa	ND	ND	ND
Tzimol	0	0	50
Total regional	24 991	22 239	4 935

Fuente: INEGI, Censo de Población y Vivienda 2010.

De acuerdo a los datos arriba presentados 52,165 personas cuentan con servicios médicos proporcionados por el Instituto Mexicano del Seguro Social (IMSS), Instituto de Seguridad y Servicios Sociales de los Trabajadores del Estado (ISSSTE) o Instituto de Seguridad Social para los Trabajadores del Estado de Chiapas (ISSTECH). El total de la población de la región es de 7,424, sólo el 6% son atendidos por el IMSS, mientras que el ISSSTE atiende al 5.3% y el ISSTECH al 1.18%.

6.2 Infraestructura en Salud

En cuanto a infraestructura, la región cuenta con las siguientes Unidades Médicas de Hospitalización General:

Tabla 21: Unidades médicas Hospitalización General

Municipio	Unidades Médicas de Hospitalización General				
	IMSS	ISSSTE	ISSTECH	IMSS OPORTUNIDADES	ISA
Comitán de Domínguez	0	1	1	2	1
La Independencia	0	0	0	0	0
Las Margaritas	0	0	0	0	1
Las Rosas	0	0	0	0	0
La Trinitaria	0	0	0	0	0
Maravilla Tenejapa	0	0	0	0	0
Tzimol	0	0	0	0	0
Total regional	0	1	0	2	2

Fuente: INEGI, Censo de Población y Vivienda 2010.

En cuanto a unidades médicas de consulta externa, la región cuenta con:

Tabla 22: Unidades Médicas Consulta Externa Región I

Municipios	Unidades Médicas de Consulta Externa				
	IMSS	ISSSTE	ISSTECH	IMSS OPORTUNIDADES	ISA
Comitán de Domínguez	1	1	0	67	5
La Independencia	0	0	0	0	5
Las Margaritas	0	1	0	0	13
Las Rosas	0	0	0	0	3
La Trinitaria	0	0	0	0	11
Maravilla Tenejapa	0	0	0	0	2
Tzimol	0	0	0	0	4
Total regional:	1	2	0	67	43

Fuente: INEGI, Censo de Población y Vivienda 2010.

7. Educación

La difícil situación económica de las familias ha sido un factor que incide en el rezago educativo, propiciando la inasistencia escolar. Las familias, al no contar con la suficiencia de recursos se encuentran imposibilitados para sufragar gastos para la compra de útiles escolares y uniformes, siendo en muchos casos necesario que niños y niñas se sumen al mercado laboral o bien a las labores del campo para contribuir con los ingresos de la familia.

7.1 Indicadores de analfabetismo

En esta región 58,199 personas, es decir el 8.40% de la población estatal, de entre 8 a 14 años sabe leer y escribir; el 9.52% de la población de 15 años y más analfabeta registrada en el estado se encuentra en esta región, mientras que el promedio de grado de escolaridad es de 5.2 años.

7.2 Nivel de escolaridad (grado promedio)

Los datos del grado promedio o nivel de escolaridad que registra la región es:

Tabla 23: Grado promedio escolar

Municipio	Grado Promedio		
	Total	Hombre	Mujer
Comitán de Domínguez	7.27	7.76	6.83
La Independencia	4.95	5.36	4.57
Las Margaritas	5.03	5.52	4.58
Las Rosas	4.63	4.91	4.36
La Trinitaria	5.20	5.55	4.88
Maravilla Tenejapa	4.44	4.93	3.94
Tzimol	4.93	5.18	4.69
Promedio regional	5.21	5.60	4.84

Fuente: INEGI Censo de Población y Vivienda 2010.

En general, el grado promedio alcanzado en la región es de 5.21, por género es 5.60 para los hombres y 4.84 para mujeres.

7.3 Tasa de deserción

Tabla 24: Tasa de deserción

Municipio	Tasa de Deserción								
	Primaria			Secundaria			Bachillerato		
	Total	Hombres	Mujeres	Total	Hombres	Mujeres	Total	Hombres	Mujeres
Comitán de Domínguez	1.29	1.27	1.3	2.83	3.1	2.54	9.43	11.44	7.58
La Independencia	0.58	0.7	0.46	5.16	4.2	6.36	4.01	4.34	3.63
Las Margaritas	0.13	0.32	-0.05	5.15	4.68	5.71	6.77	9.71	2.88
Las Rosas	1.95	2.75	1.13	4.05	3.14	4.99	0.67	1.52	-0.37
La Trinitaria	1.15	1.21	1.08	3.87	2.81	5.11	5.98	9.09	2.13
Maravilla Tenejapa	0.69	0.51	0.88	3.3	2.64	4.38	2.36	9.52	-8.14
Tzimol	-0.22	-0.44	0	4.83	4.65	5.03	3.62	10.73	-6.30
Total regional	0.80	0.90	0.69	4.17	3.60	4.87	4.69	8.05	0.20

Fuente: INEGI Censo de Población y Vivienda 2010.

Los valores más altos se reflejan en el municipio de Comitán para el nivel de bachillerato, dato que se ubica por arriba del regional.

7.4 Infraestructura educativa

En cuanto a infraestructura educativa, la región cuenta con la siguiente:

Tabla 25: Infraestructura educativa

Municipio	Escuelas				
	Preescolar	Primaria	Secundaria	Bachillerato	Nivel Superior
Comitán de Domínguez	141	163	33	44	3
La Independencia	63	78	17	6	0
Las Margaritas	195	252	58	14	0
Las Rosas	36	48	2	4	0
La Trinitaria	139	157	37	11	0
Maravilla Tenejapa	35	34	3	2	0
Tzimol	26	24	7	3	0
Total regional	635	756	157	84	3

Fuente: INEGI Censo de Población y Vivienda 2010.

Con esta infraestructura, se atienden a un total de alumnos existentes totales en Primaria de 62,685 niños y niñas; 19,113 en nivel secundaria y 9,417 en nivel bachillerato.

8. Economía

8.1 Población económicamente activa / Población económicamente activa ocupada

Según el Censo de Población y Vivienda 2010, la población económicamente activa (PEA) en esta región es de 148,094 personas; de las cuales 79.5% son hombres y 20.5% mujeres.

Tabla 26: PEA

Municipio	Población Económicamente Activa PEA		
	Total	Hombres	Mujeres
Comitán de Domínguez	57 854	38 916	18 938
La Independencia	13 829	12 790	1 039
Las Margaritas	34 264	29 465	4 799
Las Rosas	9 481	7 333	2 148
La Trinitaria	24 256	21 962	2 294
Maravilla Tenejapa	5 188	4 244	944
Tzimol	3 222	3 067	155
Total regional	148 094	117 777	30 317

Fuente: INEGI. Censo de Población y Vivienda 2010. Tabulados Básicos y Ampliados.

La distribución de la Población Económicamente Activa Ocupada (PEAO) regional refleja que 115,816 son hombres y 29,889 mujeres, es decir el 20.5%.

Tabla 27: Población Económicamente Activa Ocupada

Municipio	Población Económicamente Activa Ocupada PEAO		
Comitán de Domínguez	56 555	37 912	18 643
La Independencia	13 663	12 632	1 031
Las Margaritas	33 862	29 148	4 714
Las Rosas	9 239	7 107	2 132
La Trinitaria	24 106	21 832	2 274
Maravilla Tenejapa	3 173	3 021	152
Tzimol	5 107	4 164	943
Total regional	145 705	115 816	29 889

Fuente: INEGI. Censo de Población y Vivienda 2010. Tabulados Básicos y Ampliados.

8.2 PEAO por sector

En lo que corresponde a la población ocupada por sector de actividad productiva los datos indican que en esta región las personas ocupadas se concentran en actividades de la siguiente manera: en el sector primario participan 85,346 personas, en el secundario 19,433 y en el terciario 50,090 personas.

En el plano municipal, Comitán concentra el mayor número de personas en el sector terciario con 36,867 personas, mientras que Las Margaritas registra el mayor número de personas dedicadas al sector primario con 33,916 personas. .

Tabla 28: Población Económicamente Activa Ocupada por Sector de Actividad

Municipio	Población Ocupada por Sector de Actividad			
	Sector Primario b/	Sector Secundario c/	Sector Terciario d/	No Especificado
Comitán de Domínguez	9 401	12 100	36 867	208
La Independencia	12 718	662	1 295	39
Las Margaritas	33 916	2 622	4 474	193
Las Rosas	4 755	1 150	2 869	87
La Trinitaria	19 190	2 141	3 308	223
Maravilla Tenejapa	2 304	107	181	22
Tzimol	3 062	651	1 096	4
Total regional	85 346	19 433	50 090	776

Fuente: INEGI. Censo de Población y Vivienda 2010. Tabulados Básicos y Ampliados.

b/ Incluye Agricultura, ganadería, silvicultura, caza y pesca

c/ Incluye Minería, extracción de petróleo y gas, industria manufacturera, electricidad, agua y construcción.

d/ Incluye Transporte, gobierno y otros servicios.

e/ Incluye a la población ocupada que no recibe ingresos

II. INTERVENCIÓN ESTRATÉGICA

Eje 2: Desarrollo Social y Combate a la Desigualdad.

1. Principales Políticas Públicas

Política Pública: Seguridad Alimentaria

Objetivo:

Disminuir la prevalencia de desnutrición en los niños y niñas menores de 5 años.
Mejorar la dieta de la población de localidades de alto y muy alto grado de marginación

Principales Programas

Programa Estratégico de Seguridad Alimentaria y Nutricional (PESAN),
Programa de Desayunos Escolares
Programa de Atención Alimentaria a Población en Riesgo, Desamparo y Vulnerable.
Programa desayunos escolares
Programa maternidad segura
Programa asistencia social

Política Pública: Economía Solidaria

Objetivo:

Facilitar el acceso a la población en el Estado.

Principales Programas

Programa Banchiapas.
Programa Motor para la economía familiar
Programa Comerciante cumplidor seguro
Programa Banmujer
Fideicomiso Fondo de empresas sociales
Programa Herramientas familiares
Programa Mujeres trabajando Unidas
Programa Crédito y registro inmobiliario
Programa Microempresas sociales

Política Pública: Desarrollo Regional y Comunitario

Objetivo:

Detonar el desarrollo integral en lo económico, social y ambiental con sustentabilidad y enfoque territorial en regiones prioritarias.

Mejorar las condiciones de los espacios de uso común en zonas rurales y urbanas.

Fortalecer procesos de planeación del desarrollo urbano en los centros de población de los municipios de menor Índice de Desarrollo Humano.

Potencializar la inversión con recursos convenidos con la federación enfocados al desarrollo social.

Principales Programas

De Desarrollo social regional

Coinversión Oxfam-Gobierno del Estado

Desarrollo social integrado y sostenible en regiones prioritarias

Para el desarrollo de zonas prioritarias

Autoconstrucción de Enmallado-perimetral

Obra Solidaria

Hábitat

Política Pública: Desarrollo Integral de la juventud**Objetivos:**

Prevenir entre la población juvenil los problemas asociados a las adicciones

Rehabilitar a la juventud con problemas de alcoholismo, tabaquismo y farmacodependencia.

Fomentar en la juventud estilos de vida saludables para el ejercicio responsable, libre y autónomo de su sexualidad.

Fomentar en hombres y mujeres el adecuado uso del tiempo libre en la expresión y desarrollo de sus cualidades artísticas y culturales.

Fomentar el reconocimiento de la libre manifestación y expresión cultural de la juventud.

Impulsar el reconocimiento a la libre manifestación y expresión cultural de la juventud.

Fomentar entre la juventud la cultura de protección y cuidado del medio ambiente en sus ámbitos de desarrollo.

Principales Programas

Fortalecimiento de instancias estatales de la juventud

Fortalecimiento a iniciativas de la juventud

Política Pública: AMANECER

Objetivos:

- Instrumentar un programa que contribuya a dar dignidad y seguridad a nuestros adultos mayores
- Proporcionar servicios y apoyos para la prevención y mejoramiento de la salud de las personas adultas mayores.
- Contribuir al fortalecimiento de la dieta alimenticia de las personas adultas mayores para elevar su calidad de vida.
- Disminuir el analfabetismo en las personas adultas mayores.
- Garantizar a los adultos mayores el disfrute pleno de sus derechos.
- Fortalecer los programas de registro de nacimiento para las personas adultas mayores.
- Promover la reinserción funcional de la vida laboral de las personas adultas mayores.
- Conseguir precios accesibles y movilización segura en el transporte urbano.
- Promover la participación de las personas adultas mayores en actividades turísticas y de recreación
- Combatir el sedentarismo y la desintegración de los adultos mayores.

Principales Programas

- AMANECER
- Salud Visual
- Fortalecimiento a albergues y adopciones

Política Pública: Impulso a la cultura de la prevención e integración social de las personas con discapacidad**Objetivos:**

- Sensibilizar a las autoridades y a la sociedad en la cultura de la inclusión e implantación de los derechos de las personas con discapacidad
- Fomentar el acceso a los servicios y apoyos del sector salud público.
- Garantizar el acceso a los servicios y apoyos del sector educativo público.
- Apoyar el acceso a las personas con discapacidad al sector laboral.
- Impulsar la participación de las personas con discapacidad a la práctica de las actividades físicas y deportivas.
- Promover apoyos económicos para las Organizaciones No Gubernamentales (ONG), asociaciones civiles y sociales enfocadas a la ayuda y atención de las personas con discapacidad.

Principales Programas

- Ayudas Técnicas a personas con discapacidad
- Donación de órtesis y prótesis terminadas para miembros superior e inferior.

Política Pública: **Prevención y Atención de Riesgos de Niñas, Niños y Adolescentes**

Objetivos:

- Garantizar el derecho a la identidad de niñas, niños y adolescentes.
- Garantizar la asistencia legal a niñas, niños y adolescentes en situación de riesgo.
- Reducir el número de embarazos en adolescentes.
- Impulsar acciones de prevención de riesgos psicosociales en niñas, niños y adolescentes.
- Promover acciones para apoyar a niñas, niños y adolescentes con diagnóstico de cáncer.
- Proteger los derechos de la niñez migrante acompañada y no acompañada.

Principales Programas

- Fortalecimiento de centros de asistencia infantil.
- Procuradurías municipales de la familia y adopciones.

Política Pública: **Libre determinación y representación**

Objetivos:

- Promover el reconocimiento y el pleno ejercicio de la libre determinación de los pueblos indígenas, tanto en el ámbito legal como social.
- Garantizar la representación e incidencia política de los pueblos indígenas en el plano institucional.
- Lograr el reconocimiento legal de los sistemas normativos indígenas, en la impartición de justicia.
- Fortalecer los espacios de concertación política, social, religiosa y agraria en los que se respete el estado de derecho y se promueva la cultura de paz

Política Pública: **Autodesarrollo y derecho al uso y disfrute de los recursos naturales**

Objetivos:

- Mejorar los niveles de seguridad alimentaria de las familias indígenas
- Mejorar las condiciones de acceso a la infraestructura y los servicios básicos en las comunidades indígenas.
- Fortalecer las experiencias de los pueblos indígenas para la producción y el manejo de recursos naturales
- Impulsar la formulación, ejecución, seguimiento y evaluación de las políticas y planes de desarrollo económico y social de los pueblos indígenas.

Principales Programas

- Programa de Desarrollo Agrícola
- Programa Brigadas Sociales de Combate a la Pobreza
- Programa para el Apoyo a la Producción Indígena

Programa de infraestructura en agua
Programa de rehabilitación de agua
Programa de Protección y Conservación de la Diversidad Biológica

Política Pública: **Educación, Cultura y Comunicación**

Objetivos:

Reorientar las políticas y programas educativos en todos los niveles y modalidades del sistema educativo en la entidad, acorde a las necesidades y especificidades culturales de los pueblos indígenas.

Contribuir a elevar la escolaridad y la calidad de los servicios educativos destinados a la población indígena.

Fortalecer las diversas manifestaciones culturales de los pueblos indígenas.

Facilitar el acceso de los pueblos indígenas a la posesión y operación de medios electrónicos de comunicación.

Principales Programas

Programa de capacitación laboral

Programa de Becas para Estudiantes Indígenas

Política Pública: **Derechos de las mujeres indígenas**

Objetivos:

Reconocer y garantizar el ejercicio de los derechos políticos, económicos, sociales y culturales de las mujeres indígenas.

Profundizar en el conocimiento sobre las condiciones que restringen las oportunidades de desarrollo, de participación y representación social y política de las mujeres indígenas.

Principales Programas

Programa de organización productiva para mujeres indígenas

Programa de desarrollo de las mujeres

Política Pública: **Derechos de la niñez, la juventud, las personas adultas mayores y migrantes indígenas.**

Objetivos:

Impulsar el pleno ejercicio de los derechos humanos de la niñez, la juventud y las personas adultas mayores indígenas.

Proteger los derechos laborales, civiles, económicos y sociales de las y los migrantes indígenas chiapanecos y sus familias.

Principales Programas

Programa 3 X 1 Para Migrantes

Política Pública: **Defensa y pleno ejercicio de los derechos de las mujeres**

Objetivos:

Impulsar la armonización de la legislación estatal con los instrumentos nacionales e internacionales en materia de equidad de género.

Disminuir la brecha de la discriminación y la desigualdad de género.

Coordinar programas de prevención y atención integral contra la violencia de género.

Promover la participación de las mujeres en la administración pública y en los puestos de elección popular.

Promover medidas afirmativas en materia de planeación y ejecución de presupuestos con perspectiva de género.

Impulsar el respeto de los derechos laborales de las mujeres que denuncian situaciones de acoso sexual y laboral.

Principales Programas

Programa Procuradurías municipales de las mujeres

Política Pública: **Incorporación a la Economía**

Objetivos:

Promover una cultura de formación, capacitación y desarrollo profesional con perspectiva de género.

Desarrollar procesos de formación y capacitación técnica con perspectiva de género y desarrollo sustentable.

Principales Programas:

Programa de capacitación laboral

Política Pública: **Igualdad de Oportunidades entre mujeres y hombres**

Objetivos:

Transversalizar la perspectiva de género en la administración Pública Estatal y Municipal.

Política Pública: **Cultura de la prevención**

Objetivos:

- Reducir la tasa de mortalidad infantil y preescolar.
- Proteger a la población contra enfermedades inmunoprevenibles.
- Reducir la tasa de natalidad entre las adolescentes
- Incrementar el acceso a la salud reproductiva
- Disminuir las tasas de mortalidad materna y perinatal.
- Disminuir los casos de oncocercosis
- Reducir la prevalencia de tuberculosis
- Reducir la incidencia de paludismo en niños y niñas menores de 5 años
- Disminuir la incidencia del paludismo.
- Disminuir la prevalencia del Virus de Inmuno Deficiencia Humana (VIH) y del Síndrome de Inmuno Deficiencia Adquirida (SIDA) en población vulnerable
- Mantener el acceso universal al tratamiento de la infección por VIH a quienes lo necesiten
- Disminuir la incidencia de casos de dengue en sus dos modalidades.
- Disminuir el tracoma como causa de la ceguera
- Disminuir las tasas de morbilidad y mortalidad de cáncer cérvico-uterino y de mama
- Disminuir las tasas de morbilidad y mortalidad por enfermedades crónico degenerativas, con priorización en diabetes mellitus, enfermedades cardiovasculares, cerebro vasculares e hipertensión arterial.
- Impulsar el desarrollo de una nueva cultura sanitaria con participación social.

Principales Programas:

- Programa de Prevención contra cáncer cérvico-uterino y mamario
- Programa de infraestructura en vacunología
- Programa Desparasitación a Población Vulnerable
- Programa Fármacos Especializados para Trastornos Diversos
- Programa Atención a Emergencias Sanitarias

Política Pública: **Modelo de atención.**

Objetivos:

- Implementar un modelo integral de atención a la salud, con una visión holística, que satisfaga permanentemente las necesidades de la población.
- Brindar servicios de salud con criterios de equidad y calidad a toda la población chiapaneca.
- Otorgar servicios de salud de medicina familiar con oportunidad, eficiencia, calidad, equidad y calidez.
- Gestionar la cooperación con organismos nacionales e internacionales para el desarrollo de programas de salud.

Generar información estadística de salud con criterios de confiabilidad, oportunidad y pertinencia.

Principales Programas:

Atención médica de servicios primarios y hospitalarios a través del Sistema de Protección en Salud.

Política Pública: Fortalecimiento económico y Plan Maestro de Infraestructura.

Objetivos:

Fortalecer la infraestructura de salud que contribuya a atender integralmente las necesidades de la población.

Ejecutar el programa de Conservación y mantenimiento de la infraestructura instalada.

Garantizar el abasto oportuno de medicamentos y suministros médicos en todas las unidades médicas de la entidad.

Principales Programas:

Programa de banco de sangre

Programa de infraestructura de centros de salud

Programa de infraestructura de clínicas

Programa de infraestructura hospitalaria

Programa área de choque y ambulancia

Programa de infraestructura de clínicas de la mujer

Programa de fortalecimiento al servicio de salud

Programa de equipamiento al banco de sangre

Programa Construcción Centros de Vacunología

Programa de infraestructura de Atención Contra las Adicciones

Programa Adquisición de Medicamento

Programa Fármacos Especializados para Trastornos Diversos

Política Pública: La seguridad social en el nuevo entorno demográfico y epidemiológico.

Objetivos:

Establecer las bases para una reforma integral de la Ley del ISSTECH, apegada al Sistema Nacional de Pensiones.

Asegurar la calidad y la oportunidad de los servicios médicos del ISSTECH.

Garantizar el derecho a disfrutar pensiones en el corto, mediano y largo plazo.

Política Pública: Chiapas Solidario por la alfabetización

Objetivos:

Reducir sustancialmente el analfabetismo en Chiapas

Principales Programas:

Programa de Educación para Adultos

Política Pública: Todos a la Escuela**Objetivos:**

Identificar a niñas y niños fuera del sistema escolar e incorporarlos al sistema educativo de nivel preescolar, primaria y secundaria.

Favorecer la permanencia de las niñas y niños identificados por el programa Todos a la Escuela en los planteles educativos de nivel preescolar, primaria y secundaria.

Principales Programas:

Programa de infraestructura de educación preescolar

Programa de infraestructura de Educación Primaria

Programa de infraestructura de educación secundaria

Programa Todos a la Escuela

Política Pública: Educación Básica Formal**Objetivos:**

Incrementar la eficiencia terminal en la educación básica.

Reducir la tasa de reprobación.

Reducir la deserción en la educación básica

Lograr la enseñanza primaria universal en la entidad.

Garantizar la calidad en el servicio a niños, niñas y jóvenes con necesidades educativas especiales con o sin discapacidad.

Brindar servicios de calidad en educación básica.

Actualizar los conocimientos del personal directivo, docente y técnico-pedagógico.

Ampliar la cobertura del servicio de educación inicial.

Incrementar el factor de aprovechamiento escolar en educación básica.

Fortalecer los vínculos de comunicación, coordinación y colaboración de la Coordinación Estatal de Formación Continua con los niveles y programas de la educación básica

Impulsar el uso de las tecnologías de la información y comunicación

Fomentar una cultura deportiva en la educación básica.

Principales Programas:

Programa Escuela para padres

Programa Becas para Hijos de Madres Solteras

Programa Desarrollo profesional de los maestros de educación básica y con las reformas a la gestión y prácticas escolares en las instituciones educativas.

Programa de becas para madres jóvenes y jóvenes embarazadas

Programa Nacional de Becas y Financiamiento para la Educación Superior

Programas Primaria General

Programa arraigo al maestro

Programa de Educación Especial

Programa Centro de atención múltiple

Programa especial en zonas rurales

Programa Centro de atención preventiva en educación preescolar

Política Pública: **Educación Básica Indígena**

Objetivos:

Incrementar la eficiencia terminal en educación básica indígena.

Reducir la deserción en la educación básica indígena

Atender los rezagos de infraestructura educativa.

Favorecer educativamente la atención a la diversidad cultural en escuelas primarias.

Fortalecer el uso y desarrollo de las lenguas indígenas.

Actualizar permanentemente las competencias de los profesores de educación indígena

Formar profesionalmente a docentes bilingües.

Mejorar los procesos de la supervisión escolar en educación indígena.

Principales Programas:

Programa Educador Comunitario

Programa acciones compensatorias a docentes y alumnos

Programa de equipamiento escolar para preescolar y primaria Indígena

Programa de Construcción de espacios educativos.

Programa diseño y elaboración de gramáticas y diccionarios de las lenguas indígenas para la educación intercultural bilingüe.

Política Pública: **Educación Media**

Objetivos:

Atender a la población estudiantil que egresa de la secundaria y favorecer su permanencia y culminación del bachillerato.

Vincular a las escuelas generadoras de competencias con los sectores social y privado

Disminuir el rezago educativo del nivel medio.

Principales Programas:

Programa de infraestructura de educación bachillerato
Programa de Becas
Programa EMSaD
Programa Telebach
Programa de formación docente de educación media superior (PROFORDEMS)
Programa de capacitación y orientación a personal directivo para ampliar la incorporación de alumnos en el Sistema Nacional de Becas.

Política Pública: Educación Superior

Objetivos:

Ofrecer servicios de educación superior con equidad, pertinencia, relevancia y eficacia.
Ampliar la cobertura de las Instituciones de Educación Superior, en atención al desarrollo regional
Consolidar el programa de educación continua y permanente dirigido a los docentes de las IES públicas
Consolidar la vinculación de las IES con los sectores productivo y social

Principales Programas:

Programa de equipamiento educativo
Programa de desarrollo académico universitario
Programa de infraestructura de educación técnico superior
Programa de infraestructura de educación normal
Programa de infraestructura de educación licenciatura

Política Pública: Infraestructura Física Educativa

Objetivos:

Disminuir el rezago en construcción y rehabilitación de espacios físicos educativos, así como de mobiliario y equipo.
Impulsar el ordenamiento legal de los bienes muebles e inmuebles de la Secretaría de Educación.

Principales Programas:

Programa de rehabilitación de espacios educativos técnico superior
Programa Habilitación de espacios educativos
Programa Escuelas de Calidad

Política Pública: **Deporte y Recreación**

Objetivos:

- Ampliar la cobertura de servicios deportivos.
- Consolidar el Sistema Estatal del Deporte
- Impulsar la práctica formal del deporte en el sector escolar.
- Fomentar hábitos para la práctica de actividades físicas y deportivas en las comunidades indígenas.
- Impulsar el deporte de alto rendimiento
- Ampliar, rehabilitar y equipar la infraestructura deportiva.
- Ampliar la cobertura de los servicios de medicina y ciencias aplicadas al deporte.

Principales Programas:

- Programa de fomento al deporte
- Programa de apoyo escolar y deportivo a la niñez
- Programa de infraestructura cívica
- Programa de infraestructura de recreación y deportiva

Política Pública: **Cultura y regionalismo**

Objetivos:

- Impulsar la participación de la sociedad en los servicios culturales
- Estimular el hábito lector entre la niñez y la juventud
- Preservar y promover el patrimonio cultural con una visión incluyente y respetuosa de las diferencias.

Principales Programas:

- Programa Orquesta Sinfónica de Chiapas
- Programa Bibliotecas Virtuales
- Programa de conservación de patrimonio histórico
- Programa de preservación y difusión del acervo cultural e histórico

Eje 3: Fomento Económico y Finanzas

1. Principales Políticas Públicas

Política Pública: **Por un Chiapas competitivo**

Objetivos:

- Contar con un marco normativo que incentive la actividad económica.
- Integrar las cadenas productivas existentes e identificar otras con potencial.
- Disminuir la desigualdad económica entre las regiones en el estado.
- Fomentar la competitividad de las regiones económicas.
- Impulsar el financiamiento y el acceso a créditos oportunos para el sector agroindustrial.
- Impulsar la identificación de productos chiapanecos con valor agregado.
- Promover la creación de un sistema de información sobre la actividad industrial, agroindustrial, registro del comportamiento de las cadenas agroalimentarias y de mercados.
- Integrar y difundir información económica y estudios específicos de los sectores productivos y las regiones del estado.
- Crear un clima favorable de negocios a través de la agilización de la apertura de empresas.
- Transferir tecnologías para el desarrollo económico y social.

Principales Programas

- Programa de capacitación laboral
- Programa de Asesoría y atención empresarial
- Programa de Desarrollo Agroindustrial
- Programa de infraestructura para industrialización
- Programa para la agilización de apertura y expansión de empresas

Política Pública: **Finanzas públicas solidarias**

Objetivos:

- Incrementar los ingresos públicos
- Incrementar la productividad y calidad del gasto público
- Administrar con eficiencia y eficacia los recursos e inversiones financieras.

Principales Programas

- Programa de Modernización del Sistema de Gestión Catastral

Política Pública: **Ciencia, tecnología e innovación**

Objetivos:

Promover la formación de recursos humanos de alto nivel.

Promover el desarrollo de la investigación científica, tecnológica y de innovación

Vincular a las instituciones de educación superior y los centros de investigación con los sectores público, privado y social, para la atención de los problemas de cada sector.

Fomentar la apropiación social de la ciencia

Principales Programas

Programa de fomento a la investigación científica y tecnológica

Programa de equipamiento educativo

Política Pública: Prestaciones socioeconómicas**Objetivos:**

Incrementar la oferta de créditos hipotecarios y préstamos a corto plazo, accesibles a los trabajadores de base y confianza.

Política Pública: Atracción de inversiones**Objetivos:**

Posicionar a Chiapas en el ámbito nacional e internacional como entidad ideal para la inversión.

Establecer un seguimiento efectivo a la inversión potencial que garantice la atención oportuna del empresariado.

Contar con un marco normativo que incentive la atracción de inversiones.

Principales Programas

Programa de promoción de inversiones

Política Pública: Desarrollo empresarial**Objetivos:**

Ofrecer atención integral a empresarios y emprendedores en un solo lugar, a través de servicios y programas para el desarrollo empresarial.

Difundir los servicios y programas empresariales del gobierno federal, estatal y municipal.

Incrementar el número de empresas beneficiadas por mecanismos de financiamiento.

Establecer mecanismos que permitan fomentar el comercio interior en la entidad.

Fomentar una cultura empresarial para el adecuado manejo de la información financiera y crediticia.

Impulsar la competitividad de los productos chiapanecos para incrementar su comercialización.

Fomentar las exportaciones del estado de Chiapas.

Principales Programas:

Programa de infraestructura para industrialización

Programa de desarrollo de las micro, pequeñas, medianas y grandes empresas

Programa de infraestructura para comercio y abasto

Programa de promoción y comercialización de productos chiapanecos

Política Pública: Vinculación Universidad-Empleo (UNE)

Objetivos:

Establecer un esquema permanente de concertación con el sector empresarial.

Establecer un esquema de vinculación con Instituciones de Educación Superior

Principales Programas

Programa de capacitación laboral

Programa Vinculación Universidad Empleo

Política Pública: Movilización para el empleo

Objetivos:

Fortalecer las capacidades y destrezas laborales de la población desocupada en edad de trabajar.

Coordinar con instancias capacitadoras la oferta de especialidades, sin omisión, ni duplicidad de acciones, para que las y los jóvenes que requieran de formación para el trabajo puedan incorporarse a cursos de capacitación.

Fortalecer la coordinación institucional con los sectores empresarial, productivo, social y educativo, a fin de eficientar los procesos de vinculación en la capacitación para el trabajo.

Fortalecer las capacidades y destrezas laborales de la población desocupada en edad de trabajar.

Promover el autoempleo.

Adequar el marco regulatorio educativo en coordinación con el gobierno federal que incide en la capacitación para el trabajo e impide a la población de Chiapas cuyo promedio de escolaridad es 6.6 grados acceder a esta alternativa de superación.

Principales Programas

Capacitación a Población Desempleada

Programa de Capacitación a Población Desempleada

Programa de Empleo Temporal

Política Pública: Fomento a las artesanías.

Objetivos:

Fortalecer la producción artesanal.

Impulsar la calidad de los diseños artesanales.

Preservar el arte popular chiapaneco.

Distinguir a los adultos mayores artesanos del estado.

Fortalecer la cultura popular chiapaneca en los planos estatal, nacional e internacional.

Promover la presencia artesanal en los destinos turísticos más importantes de México.

Impulsar la defensa de los derechos de propiedad de los artesanos.

Principales Programas:

Programa de fomento a la producción artesanal

Política Pública: Desarrollo de infraestructura y servicios turísticos

Objetivos:

Fortalecer la relación y coordinación interinstitucional participativa entre los sectores público, social y privado.

Gestionar la construcción, mantenimiento y funcionalidad de la red carretera del estado

Gestionar la reactivación y el desarrollo de la red aeroportuaria del estado.

Promover la competitividad de los productos y servicios del sector turístico.

Sensibilizar a la población en general de los beneficios del turismo.

Fortalecer la infraestructura y equipamiento de destinos turísticos.

Contar con un plan de desarrollo estratégico del segmento de cruceros

Preservar el patrimonio gastronómico del estado de Chiapas.

Promover el desarrollo de corredores turísticos

Principales Programas:

Programas de capacitación y certificación

Programa Sistema de Información Turística Estatal.

Programa de conservación de caminos y carreteras

Programa Integral de Capacitación Turística

Programa de administración de puerto Chiapas

Programa de promoción turística

Política Pública: **Promoción, difusión y comercialización turística.**

Objetivos:

- Rediseñar el modelo de mercadotecnia turística globalizada de los diferentes segmentos de turismo.
- Consolidar el posicionamiento de la marca Chiapas en mercados emisores de turismo.
- Editar y distribuir material promocional para cada uno de los segmentos turísticos del estado.
- Persuadir a los tours operadores y agencias de viajes para promover nuevas rutas y circuitos con potencial turístico.
- Promover la oferta turística y cultural del estado.
- Incrementar la afluencia turística y derrama económica.

Principales Programas:

- Programa de promoción turística
- Programa Marca Chiapas
- Programa turismo para todos

Política Pública: **Turismo responsable y ecoturismo**

Objetivos:

- Reorientar la actividad de los centros turísticos con el sentido de conservación.
- Fomentar proyectos integrales en las comunidades con potencial natural.
- Consolidar el desarrollo de centros turísticos comunitarios con actividades de turismo de naturaleza.
- Consolidar a Chiapas como un destino de turismo de naturaleza
- Impulsar el desarrollo de las actividades de aventura y ecoturismo en sitios potenciales.
- Promover el desarrollo sustentable del turismo.

Principales Programas:

- Programa de promoción turística
- Programa de construcción de centros turísticos

Política Pública: **Desarrollo turístico de la región selva**

Objetivos:

- Impulsar el desarrollo turístico sostenible de la región Selva.
- Promover la implementación de un circuito turístico que integre a las regiones Selva y Fronteriza.

Política Pública: **Comunicaciones y transportes**

Objetivos:

- Ampliar la cobertura y mejorar los servicios de telecomunicaciones.
- Difundir la imagen institucional de TV10 Chiapas y un concepto sonoro de la radio estatal.
- Modernizar la infraestructura de la radio y televisión para garantizar la calidad en la producción y transmisión.
- Incrementar la eficiencia en los procedimientos administrativos del transporte público a través del uso de nuevas tecnologías
- Incrementar las habilidades y destrezas de los conductores del transporte público.
- Impulsar la modernización del sistema de transporte urbano y rural.
- Promover la construcción de infraestructura para el transporte, que dé respuesta a la problemática existente en las principales ciudades del estado.
- Incrementar la inversión nacional y extranjera en el estado, mediante la reactivación y el fortalecimiento de infraestructura aeroportuaria y ferroviaria.
- Controlar la emisión de contaminantes de fuentes móviles, como es el caso de los vehículos que prestan el servicio de transporte público.

Principales Programas:

- Programa de comunicación
- Programa Transporte Para Todos
- Programa de fortalecimiento al sistema de transportes
- Programa Aeropuerto Internacional Ángel Albino Corzo
- Programa de infraestructura ferroviaria

Política Pública: **Infraestructura carretera**

Objetivos:

- Asegurar que la red estatal de caminos opere en buenas condiciones de servicio y brinde seguridad al tránsito vehicular.
- Establecer el uso de nuevas técnicas en los procesos constructivos para obtener resultados de larga duración y bajos costos de mantenimiento.
- Asegurar que las obras se ejecuten conforme a las especificaciones técnicas de proyecto.
- Mejorar las condiciones de seguridad al tránsito vehicular.

Principales Programas:

- Programa de infraestructura carretera
- Programa de infraestructura carretera rural
- Programa de camino rural

Política Pública: **Infraestructura rural**

Objetivos:

Contribuir a la mejora en los niveles de producción y productividad del agro chiapaneco.

Promover el desarrollo de la infraestructura de riego y el incremento de la superficie susceptible de riego agrícola.

Principales Programas:

Programa de Infraestructura Agropecuaria

Programa de Infraestructura de sistemas de Riego

Política Pública: **Sanidad, inocuidad y calidad agroalimentaria**

Objetivos:

Coadyuvar en el cumplimiento de las políticas, procesos y estrategias para avanzar en los estatus de las diferentes enfermedades de los animales.

Fortalecer y ampliar la infraestructura de los centros de sacrificios o rastros municipales y su adecuada operación.

Desarrollar acciones que permitan que la movilización de animales, productos y subproductos cumpla con la normatividad establecida.

Impulsar la modernización de las bases legales estatales en materia de sanidad pecuaria.

Impulsar la creación y operación de los centros de diagnóstico de las enfermedades de los animales.

Reducir los niveles de daño de la broca del café en las regiones cafetaleras.

Eradicar las plantas enfermas con leprosis de los cítricos.

Fortalecer el manejo integrado de plagas y enfermedades fitosanitarias.

Mantener niveles bajos de trips oriental por punto de muestreo en el estado.

Promover en los productores la adopción de buenas prácticas agrícolas (BPA) y buenas prácticas de manejo (BPM) de productos agrícolas.

Principales Programas:

Programa de Protección Fitosanitaria Contra la Broca del Grano del Café

Inspección y vigilancia pecuaria

Programa creación de centros de diagnóstico de enfermedades tecnificado.

Programa seguimiento a los programas para el control de plagas y enfermedades

Programa sanidad pecuaria

Programa protección fitosanitaria contra la broca del grano del café (PROFIT)

Política Pública: **Impulso a la Agroindustria y Valor Agregado**

Objetivo:

Impulsar un proceso de planeación estratégica para el fomento y desarrollo de la agroindustria en Chiapas.

Impulsar el desarrollo de la actividad primaria vinculado a la agroindustria.

Promover la vinculación de la investigación científica y tecnológica para la creación, innovación y adopción de tecnologías regionales en la transformación de productos con ventajas comparativas.

Fomentar la aplicación de tecnología para la producción y transformación de productos orgánicos.

Fomentar proyectos prioritarios de impacto regional.

Principales Programas:

Fortalecimiento y desarrollo sostenible de la agroindustria rural

Fideicomiso fondo estatal de desarrollo comercial agropecuario y agroindustrial Regulación y promoción de productos orgánicos Desarrollo territorial

Política Pública: **Comercialización Agropecuaria**

Objetivo:

Impulsar la organización de productores con visión empresarial.

Promover el uso eficiente de la infraestructura de comercialización.

Impulsar la planeación de la producción primaria en función de los requerimientos de los mercados nacional e internacional.

Impulsar servicios de información sobre el comportamiento de los mercados.

Desarrollar las habilidades comerciales y de negociación de los productores.

Impulsar el posicionamiento de los productos chiapanecos en los mercados nacional e internacional.

Facilitar el acceso al financiamiento a los productores del sector agropecuario y agroindustrial.

Impulsar la coordinación de las instituciones de crédito y de fondos federales y estatales, para la atención integral de las necesidades de financiamiento.

Incrementar la participación de la banca comercial en financiamiento agropecuario.

Principales Programas:

Programa de promoción agropecuaria

Programa de apoyo, evaluación y seguimiento de la infraestructura de acopio y comercialización de granos básicos

Programa de Desarrollo pecuario

Política Pública: **Reconversión y diversificación productiva**

Objetivo:

Orientar recursos con un enfoque integral hacia la reconversión productiva.
Impulsar el desarrollo de la actividad primaria vinculado a la agroindustria.
Fomentar las prácticas productivas que promuevan la reconversión productiva.

Principales Programas:

Programa de reconversión productiva

Política Pública: **Desarrollo regional**

Objetivo:

Mejorar la calidad de vida de la población rural aprovechando de manera integral el uso de los recursos existentes
Impulsar una planeación acorde a las condiciones existentes en las regiones para detonar su desarrollo.

Principales Programas:

Programa de desarrollo rural

Política Pública: **Organización y capacitación**

Objetivo:

Promover el extensionismo rural, la capacitación y organización como ejes transversales prioritarios de los programas y acciones del sector agropecuario.
Vincular una estrategia institucional con las acciones de desarrollo.
Integrar la red estatal de profesionales en sus especialidades dedicados al desarrollo de capacidades en la población rural.
Operar programas de capacitación y asistencia técnica rural integral
Impulsar la constitución legal de grupos de productores para fortalecerlos en sus gestiones agropecuarias.

Principales Programas:

Programa desarrollo de capacidades y extensionismo rural

Programa participación y vinculación social para el campo

Política Pública: **Sustentabilidad**

Objetivo:

Impulsar el uso y la aplicación de insumos orgánicos que permitan la reducción de contaminantes en los procesos productivos.

Mejorar la disponibilidad de especies forrajeras que permitan disminuir el sobrepastoreo y el riesgo de erosión.

Generar una mayor cultura para el desarrollo forestal sustentable, el manejo integrado de ecosistemas y cuencas forestales.

Principales Programas:

Programa activos productivos

Política Pública: **Seguridad jurídica agraria**

Objetivo:

Brindar seguridad y certeza jurídica en la tenencia de la tierra

Generar alternativas de solución a la problemática social agraria.

Principales Programas:

Programa de asuntos agrarios

Política Pública: **Convenio de Confianza Agropecuaria (CODECODA)**

Objetivo:

Impulsar la reactivación del campo mediante la entrega de paquetes de herramientas básicas para el desarrollo de actividades primarias. Generar alternativas de solución a la problemática social agraria.

Principales Programas:

Programa alianza para el campo

Programa de Dotación de Instrumentos

Programa Adobloqueras

Programa de Convenio de Confianza Agropecuario

Política Pública: **Cultivos extensivos**

Objetivo:

Reconvertir productivamente áreas agrícolas.

Proporcionar apoyos a través de garantías líquidas.

Incrementar la superficie agrícola mecanizada.

Incrementar los rendimientos por unidad de superficie.
Contar con información climática oportuna para planear actividades agrícolas y prevenir riesgos.

Principales Programas:

Programa de Desarrollo Agrícola
Programa de Seguros Agrícolas
Programa Maíz Solidario
CODECOA
FINSORGO
FINMAIZ
Programa difusión y divulgación agropecuaria

Política Pública: Horticultura

Objetivo:

Promover el establecimiento de cultivos comerciales.
Mejorar los procesos para generar valor agregado.
Fomentar la innovación en los procesos productivos
Articular la red de valor del sistema producto.
Disponer de material vegetativo hortoflorícola certificado.
Impulsar la formación de técnicos especializados.
Promover la competitividad de los productos hortícolas.
Mejorar la producción de hortalizas y flores en rendimiento, calidad, sanidad y oportunidad para el desarrollo de una agricultura protegida en sistemas intensivos.

Principales Programas:

Programa Transferencia de Tecnología
Programa Florícola
Programa Laboratorio de Cultivo de Tejidos Vegetales
Programa de cultivos industriales
Programa frutícola
Programa hortícola

Política Pública: Café

Objetivo:

Lograr procesos de producción eficientes acordes a las características del productor y de la región.
Desarrollar la producción cafetalera con infraestructura y equipo acorde para el beneficiado húmedo, seco y torrefacción.

Fomentar el desarrollo y consolidación de figuras asociativas que generen esquemas eficientes y equitativos de producción, transformación y comercialización.

Promover el valor agregado al café de Chiapas.

Identificar oportunidades del café chiapaneco en los nichos que demanda el mercado internacional.

Impulsar la transferencia de tecnología en el cultivo del café en Chiapas.

Impulsar el desarrollo de la capacidad productiva de los integrantes del sector en los diversos procesos productivos, de transformación y comercialización.

Principales Programas:

Programa rehabilitación de plantas cafetaleras

Programa de parcelas demostrativas

Programa de desarrollo a la mujer cafetalera

Programa de capacitación laboral

Política Pública: Desarrollo forestal sustentable

Objetivo:

Fortalecer el manejo sustentable de los ecosistemas forestales, así como el establecimiento y manejo de plantaciones forestales comerciales y la reforestación ecológica.

Impulsar el valor agregado a los productos forestales provenientes del manejo forestal sustentable.

Desarrollar proyectos que incrementen la competitividad del sector forestal en el SurSureste de México.

Fortalecer la reconversión y diversificación de la producción forestal maderable y no maderable.

Propiciar como política pública del estado, el desarrollo del mercado de productos forestales maderables y no maderables.

Establecer el Sistema Estatal de Información Forestal.

Principales Programas:

Programa Instalación de Viveros de Alta Productividad

Programa de Producción de Plantas

Política Pública: Plantaciones agroindustriales

Objetivo:

Incrementar la superficie de los cultivos agroindustriales.

Fomentar asistencia técnica permanente especializada e integral y la transferencia de tecnología.

Identificar áreas compactas para nuevos establecimientos de plantaciones.

Intensificar la producción de las plantaciones establecidas.

Consolidar los sistemas producto.

Principales Programas:

Programa de capacitación y asistencia técnica

Programa de parcelas demostrativas

Política Pública: Pecuario

Objetivo:

Impulsar programas de repoblamiento y fomento de la cría de hembras aptas para pie de cría.

Promover la cría y explotación de porcinos.

Promover la cría y explotación de aves de postura.

Incentivar la adquisición de activos para la tecnificación de las explotaciones pecuarias con la adopción de nuevas tecnologías.

Incidir en el mejoramiento genético de la ganadería

Incrementar la producción y calidad de miel.

Implementar canales de comercialización.

Incentivar la producción de granos.

Principales Programas:

Programa Avícola

Programa de Infraestructura Pecuaria

Programa de especies menores

Programa Genético Pecuario

Programa Apícola

Política Pública: Ordenamiento pesquero

Objetivo:

Impulsar la explotación de nuevas especies acuáticas.

Fomentar la pesca responsable.

Promover la organización social para el aprovechamiento responsable y ordenado del potencial pesquero y acuícola.

Promover que las organizaciones pesqueras y acuícolas sean eficientes y competitivas en sus actividades productivas.

Principales Programas:

Programa piscícola
Programa Fomento a la Acuacultura
Programa de Fundación PRODUCE

Política Pública: Fomento pesquero y acuícola

Objetivo:

Promover la explotación integral y sustentable de los recursos pesqueros y acuícolas.

Consolidar y diversificar la acuicultura social solidaria, como una actividad de producción de alto impacto social y económico.

Principales Programas:

Programa Fomento a la Acuacultura
Programa Seguimiento técnico a corrales de manejo camaronero

Política Pública: Infraestructura pesquera

Objetivo:

Mejorar la intercomunicación en los sistemas lagunarios costeros que permitan restablecer sus condiciones productivas.

Incorporar las áreas improductivas susceptibles de aprovechamiento, para la acuicultura social.

Rehabilitar y modernizar la infraestructura pesquera y acuícola.

Principales Programas:

Programa de Vigilancia pesquera
Programa Fomento a la Acuacultura
Programa de Rehabilitación de Bordos Rusticos

Política Pública: Comercialización pesquera

Objetivo:

Fortalecer la cadena de valor agregado

Principales Programas:

Programa comercialización pesquera

Eje 4: Gestión Ambiental y Desarrollo Sustentable

1. Principales Políticas

Política Pública: Restauración y Conservación Forestal

Objetivo: Contribuir al control de ilícitos forestales y la disminución de la superficie afectada por incendios forestales y por plagas y enfermedades.

Principales Programas

Manejo integrado de ecosistemas forestales.
Procesos de producción sustentable.

Política Pública: Gestión Integral de Recursos Hídricos

Objetivo: Maximizar el bienestar social y económico equitativamente, sin comprometer la sustentabilidad, de los ecosistemas vitales.

Principales Programas

Consejos de Cuenca.
Instituto Estatal del Agua.
Conservación de las cuencas.

Política Pública: Conservación de la Biodiversidad

Objetivo: Conservar los ecosistemas prioritarios que aseguren la continuidad de las especies, de los ciclos ecológicos y evolutivos a través de la consolidación y administración de las áreas naturales protegidas.

Principales Programa

Fiscalía Especializada en Delitos Ambientales.
Ley Ambiental para el Estado.
Protección y conservación en las áreas naturales estatales y federales.
Evaluación ecológica de la fauna terrestre en Chiapas.

Política Pública: Sustentabilidad y Desarrollo

Objetivo: Prevenir y mitigar los impactos al ambiente provocados por el desarrollo de las obras y actividades públicas y privadas.

Principales Programas

Protección ambiental
Reconversión productiva
Producción de biocombustibles

Servicios ecoturísticos
Desarrollo forestal

Política Pública: Agenda gris

Objetivo: Reducir la contaminación ambiental generada por los residuos sólidos urbanos y de manejo especial.

Principales Programas

Construcción de microrelleno o relleno sanitario tipo C o D.

Política Pública: Ordenamiento Ecológico Territorial

Objetivo: Impulsar la instrumentación y aplicación del Programa de Ordenamiento Ecológico Territorial del Estado de Chiapas.

Principales Programas

Programa de Ordenamiento Ecológico Territorial del Río Grande y las Lagunas de Montebello.

III. PROYECTOS ESTRATÉGICOS

	Construcción	Modernización/Rehabilitación	Estudios y Proyectos	Total
Región Meseta Comiteca Tojolabal	4	6	0	10

Nombre y/o acción	Municipio	Localidad	Monto
Reconstrucción de C.S.U. 20 NBSS de Comitán de Domínguez	Comitán de Domínguez	Comitán de Domínguez	28,000,000.00
Ampliación y equipamiento de terapia intensiva áreas de enseñanza y áreas administrativas en el hospital general k	Comitán de Domínguez	Comitán de Domínguez	38,500,000.00
Ampliación y equipamiento de terapia intensiva en el hospital materno infantil	Las Margaritas	Las Margaritas	8,000,000.00
Ampliación y equipamiento del C.S.U. 10 NBSS de las margaritas	Las Margaritas	Las Margaritas	8,000,000.00
Ampliación y equipamiento del CESSA la trinitaria	La Trinitaria	La Trinitaria	17,000,000.00
Ampliación y equipamiento del área de urgencias del hospital integral las margaritas	Las Margaritas	Las Margaritas	5,000,000.00
Centro polifuncional de protección civil y bomberos	Comitán, La Trinitaria, Las Margaritas, La Independencia, Las Rosas y Tzimol	Varias	17,000,000.00
Construcción de terracerías, obras de drenaje, pavimento y señalamiento del camino e.c. (Comitán-San Cristóbal de las Casas)-santa rosa tramo km. 0+000 al 12+000.	Comitán	Santa Rosa	\$56,421,085.74
Construcción de terracerías, obras de drenaje, pavimento y señalamiento del camino e.c.(San Cristóbal de las casas-Comitán)-Zaragoza La Montaña}	Comitán	Zaragoza La Montaña	\$34,034,291.42
Construcción de carretera autopista Comitán-Las Margaritas 2a. Etapa	Las Margaritas	Las Margaritas	\$50,000,000.00